This is a digital copy of a book that was preserved for generations on library shelves before it was carefully scanned by Google as part of a project to make the world's books discoverable online.

It has survived long enough for the copyright to expire and the book to enter the public domain. A public domain book is one that was never subject to copyright or whose legal copyright term has expired. Whether a book is in the public domain may vary country to country. Public domain books are our gateways to the past, representing a wealth of history, culture and knowledge that's often difficult to discover.

Marks, notations and other marginalia present in the original volume will appear in this file - a reminder of this book's long journey from the publisher to a library and finally to you.

Usage guidelines

Google is proud to partner with libraries to digitize public domain materials and make them widely accessible. Public domain books belong to the public and we are merely their custodians. Nevertheless, this work is expensive, so in order to keep providing this resource, we have taken steps to prevent abuse by commercial parties, including placing technical restrictions on automated querying.

We also ask that you:

+ *Make non-commercial use of the files* We designed Google Book Search for use by individuals, and we request that you use these files for personal, non-commercial purposes.

+ *Refrain from automated querying* Do not send automated queries of any sort to Google's system: If you are conducting research on machine translation, optical character recognition or other areas where access to a large amount of text is helpful, please contact us. We encourage the use of public domain materials for these purposes and may be able to help.

+ *Maintain attribution* The Google "watermark" you see on each file is essential for informing people about this project and helping them find additional materials through Google Book Search. Please do not remove it.

+ *Keep it legal* Whatever your use, remember that you are responsible for ensuring that what you are doing is legal. Do not assume that just because we believe a book is in the public domain for users in the United States, that the work is also in the public domain for users in other countries. Whether a book is still in copyright varies from country to country, and we can't offer guidance on whether any specific use of any specific book is allowed. Please do not assume that a book's appearance in Google Book Search means it can be used in any manner anywhere in the world. Copyright infringement liability can be quite severe.

About Google Book Search

Google's mission is to organize the world's information and to make it universally accessible and useful. Google Book Search helps readers discover the world's books while helping authors and publishers reach new audiences. You can search through the full text of this book on the web at `http://books.google.com/`

HD WIDENER
HW SJ3M Z

Digitized by Google

4263.22

Harvard College Library

FROM

Mrs. John H. Wheeler.

11 Oct. 1888.

Digitized by Google

6
42 A 3, 22

Die

Griechischen anomalen Verba

für den

Zweck schriftlicher Uebungen in der Schule

bearbeitet

von

G. A. Weiske,

Professor und Oberlehrer an der latein. Hauptschule zu Halle a/S.

Fünfte verbesserte Auflage.

Halle,

Verlag der Buchhandlung des Waisenhauses.

1877.

Digitized by Google

Digitized by Google

Die

Griechischen anomalen Verba

für den

Zweck schriftlicher Uebungen in der Schule

bearbeitet

von

G. A. Weiske,
Professor und Oberlehrer an der latein. Hauptschule zu Halle a/S.

Fünfte verbesserte Auflage.

Halle,
Verlag der Buchhandlung des Waisenhauses.

1877.

Digitized by Google

42~~4~~3.22
6

OCT 11 1887
LIBRARY

Mrs. John H. Wheeler.

Digitized by Google

I.

Verba auf ω mit einem Nebenſtamme auf έω, έομαι.

1 ἀλέξω. fut. ἀλεξήσω. Medium. ἀλεξήσομαι. aor. ἠλεξάμην (ergänzt durch ἀμύνω) vertheidigen, von jem. etwas abwehren τινί τι, der Feind ſteht im Accuſativ. Med.: ſich vertheidigen.

ἐὰν ποιῆτε κακῶς τὴν ἡμετέραν χώραν, ὡς πολεμίους ἀλεξόμεθα (Xen. Anab. VII. 7. 3). Wenn ihr unſer Land ſchädigt, wehren wir uns wie gegen Feinde.

2 ἄχθομαι. fut. ἀχθέσομαι und ſelten ἀχθεσθήσομαι. aor. ἠχθέσθην conj. ἀχθεσθῶ etc.
ſich ärgern, unwillig ſein, betrübt ſein über etwas τινί.

Wenn im Deutſchen der von dieſem Verbum abhängige Satz ein neues Subject hat, ſo wird dieſes im Griechiſchen zum Object von ἄχθομαι und tritt in den Dativ, worauf gewöhnlich der Satz mit ὅτι c. ind. folgt: Σεύθης ἤχθετο τῷ Ξενοφῶντι, ὅτι ἐντόνως τοῖς στρατιώταις ἀπῄτει τὸν μισθόν, VII. 5. 7. Seuthes ärgerte ſich, daß Xenophon ununterbrochen für die Soldaten den Sold forderte.

Wenn daſſelbe Subject bleibt, ſo ſteht der nom. part., wobei ἄχθομαι durch ungern überſetzt und aus dem griech. part. im Deutſchen das verb. reg. gemacht wird: ich gehe ungern hinein ἄχθομαι εἰσιών.

3 βόσκω. fut. βοσκήσω. adj. v. βοσκητέον.
transit. weiden, Vieh hüten. pass. auf der Weide freſſen.
τὸ βόσκημα die Heerde.

4 βούλομαι. 2. pers. βούλει. impf. ἐβουλόμην u. ἠβουλόμην. fut. βουλήσομαι. aor. ἐβουλήθην u. ἠβουλήθην. perf. βεβούλημαι. adj. verb. βουλητός. wollen.

ἡ βουλή der Wille, Rath, Rathsverſammlung. ὁ βουλόμενος der erſte beſte (nämlich, welcher will). βουλομένῳ μοί ἐστί τι oder γίγνεται es iſt mir nach Wunſch; abſolut oder c. inf.

5 ἐθέλω. fut. ἐθελήσω. aor. ἠθέλησα. perf. ἠθέληκα.
wollen, geneigt ſein, Luſt haben, entſchloſſen ſein.

Die kürzere Form θέλω iſt nur im praes. nach Vokalen gebräuchlich und in Formeln wie: εἰ θέλεις wenn du willſt, ἐὰν θεὸς θέλῃ ſo Gott will.

6 ἠρόμην. fut. ἐρήσομαι.
fragen (ergänzt durch ἐρωτάω) τινά τι.

7 ἔρρω. fut. ἐρρήσω. aor. ἤρρησα. pf. ἤρρηκα.
langſam fortgehn, beſonders ins Unglück.

Digitized by Google

8 καθεύδω. impf. καθηῦδον, καθεῦδον, ἐκάθευδον. fut. καθευδήσω.
schlafen, sorglos sein.
εὕδω poet. Das impf. vertritt den fehlenden aor.

9 ἕψω. fut. ἑψήσω. aor. ἥψησα. pf. fehlt. pf. pass. ἥψημαι. aor. ἡψήθην. med. fut. ἑψήσομαι. aor. ἡψησάμην. adj. verb. ἑφθός. kochen. — ἡ ἕψησις das Kochen.

10 μάχομαι. fut. μαχοῦμαι. inf. μαχεῖσθαι. aor. ἐμαχεσάμην. pf. μεμάχημαι. a. v. μαχετέος u. μαχητέος. kämpfen, bekämpfen. — Der Feind steht im dat. oder bei ἐπί, πρός im acc., zur Bezeichnung des Bundesgenossen gebraucht man μετά τινος, σύν τινι, ἅμα τινί. ἡ μάχη die Schlacht, οἱ σύμμαχοι die Bundesgenossen, davon ἡ συμμαχία, συμμάχεσθαι oder συμμαχεῖν τινι.
οἶει γάρ σοι μαχεῖσθαι τὸν ἀδελφόν; Glaubst du denn, daß der Bruder mit dir kämpfen wird? I. 7. 9. οἱ Παφλαγόνες ἤροντο, εἰ καὶ γυναῖκες συνεμάχοντο αὐτοῖς VI. 1. 13, die P. fragten, ob auch Weiber (als Helferinnen) mit ihnen kämpften.

11 μέλει. fut. μελήσει. aor. ἐμέλησε. pf. μεμέληκε. es liegt mir etwas am Herzen μοί τινος, oder ὅπως c. ind. fut.
ὅπως ὑμεῖς ἐμὲ ἐπαινέσετε ἐμοὶ μελήσει I. 4, 16.
ἐπιμελέομαι oder ἐπιμέλομαι. fut. ἐπιμελήσομαι, selten ἐπιμεληθήσομαι. aor. ἐπεμελήθην. a. v. ἐπιμελητέον. τινός oder ὅπως c. ind. fut. Sorge tragen für etwas. Inf. praes. nur ἐπιμελεῖσθαι.
τῶν παρ' ἑαυτῷ βαρβάρων ἐπεμελεῖτο I. 1, 6. er sorgte für die bei ihm befindlichen Barbaren. οὐδεὶς ἐπιμελεῖται, ὅπως ἀμυνούμεθα III. 1, 14. Niemand trägt Sorge, daß (wie) wir uns vertheidigen.
μεταμέλει es gereut mich etwas μοί τινος oder dat. part.
μεταμέλει μοι οὕτως ἀπολογησαμένῳ mich so vertheidigt zu haben.
μεταμέλομαι. fut. μεταμελήσομαι. aor. μετεμελήθην. bereuen τινός oder nom. part.
μετεμέλοντο τὰς σπονδὰς οὐ δεξάμενοι die Verträge nicht angenommen zu haben. ἡ ἐπιμέλεια die Sorgfalt, ἡ μεταμέλεια die Reue, ἡ ἀμέλεια die Sorglosigkeit, Vernachlässigung. ἀμελεῖν τινος etwas vernachlässigen — Οὗτος ἀμελήσας τοῦ συλλαβεῖν πλοῖα ἀποδρὰς ᾤχετο. V. 1, 15. Dieser vernachlässigte das Sammeln von Schiffen und machte sich schnell davon.

12 μέλλω. impf. ἔμελλον u. ἤμελλον. fut. μελλήσω. aor. ἐμέλλησα. a. v. μελλητέον.
bin im Begriff, bin zu etwas bestimmt, werde, will, habe vor, zögere; wird gern mit dem inf. fut. verbunden.
τὸ μέλλον, τὰ μέλλοντα die Zukunft. ἡ μέλλησις das Zaudern.

13 μένω. fut. μενῶ. inf. μενεῖν. part. μενῶν, οὖσα, οὖν, μενοῦντος etc. aor. ἔμεινα. pf. μεμένηκα a. v. μενετός, μενετέον.
bleiben, Stand halten, harren, erwarten τινά.
Οἱ πελτασταὶ οὐκ ἔμειναν τοὺς ὁπλίτας, die Peltasten hielten den Hopliten nicht Stand. — ἡ μονή das Bleiben. διαμένω wird mit dem

Digitized by Google

nom. part. verbunden und fortwährend übersetzt: *διέμεινε λέγων* er redete fortwährend.

14 *νέμω*. fut. *νεμῶ*. inf. *νεμεῖν*. part. *νεμῶν, οὔντος*. aor. *ἔνειμα*. pf. *νενέμηκα*. pf. pass. *νενέμημαι*. aor. p. *ἐνεμήθην*. transit. weiden, vertheilen, zuertheilen. med. auf der Weide fressen, unter sich vertheilen.

ὁ νόμος das Gesetz, *ὁ νομός, ἡ νομή* der Weideplatz. *διανέμω τινί τι* z. B. *δήμῳ* unter das Volk etwas vertheilen.

15 *ὄζω*. fut. *ὀζήσω*. aor. *ὤζησα*. pf. *ὄδωδα*.
riechen, duften, stinken nach etwas *τινός* z. B. *μύρων* nach Salben.

das pf. *ὄδωδα* hat Präsensbedeutung: ich dufte. *ἡ ὀσμή* der Geruch.

16 *οἴομαι* oder *οἶμαι*. 2. pers. *οἴει*. impf. *ᾠόμην* oder *ᾤμην*. fut. *οἰήσομαι*. aor. *ᾠήθην*. c. *οἰηθῶ* etc. meinen, glauben. *ἡ οἴησις* das Meinen.

Die Verkürzungen *οἶμαι* und *ᾤμην* finden nur in der ersten Person statt, also die 3. pers. *οἴεται, ᾤετο* etc.

17 *οἴχομαι*. impf. *ᾠχόμην*. fut. *οἰχήσομαι*. pf. *οἴχομαι* ich bin fort, das perf. *ᾤχημαι* nur in Zusammensetzungen. Weggehen, fortgehen, sich davon machen. Es wird gern mit dem Partic. eines Verb. des Fortgehens verbunden und dann schnell übersetzt.

Κλέαρχος ᾤχετο πλέων, segelnd machte er sich davon, d. h. er segelte schnell weg II. 6. 3. — *τὰ παροιχόμενα* das Geschehene: *ὁ παροιχημένος χρόνος* die verflossene Zeit.

18 *ὀφείλω*. fut. *ὀφειλήσω*. aor. *ὠφείλησα*. aor. II. *ὤφελον*. pf. *ὠφείληκα*.
schuldig sein *τινί τι*, verpflichtet sein, müssen.

aor. II. *ὤφελον*, ich hätte müssen (stets ohne *ἄν*), daher: o wenn doch; wird persönlich construirt mit folgendem Infinitiv.

ὤφελες μὴ ἀτυχεῖν o wenn du doch nicht unglücklich wärest! *ὤφελε Κῦρος ζῆν* wenn doch K. lebte! II. 1. 4. — *ὁ ὀφειλόμενος μισθός* der schuldige Sold. VII. 7. 14.

19 *τύπτω*. fut. *τυπτήσω*. (aor. I. *ἔτυψα*. aor. II. *ἔτυπον*. pf. *τετύπτηκα*). pf. *τέτυμμαι*. aor. *ἐτύπην*. fut. *τυπτήσομαι*. a. v. *τυπτητέος*.
schlagen, hauen, im Nahekampfe verwunden. — aor. u. pf. act. werden von *πλήσσω, πατάσσω* oder *παίω* gebildet.

20 *χαίρω*. fut. *χαιρήσω*. aor. *ἐχάρην*. pf. *κεχάρηκα* = *κεχάρημαι*.
sich freuen über etwas *τινί*.

Das Verbum des abhängigen Satzes steht, wenn dasselbe Subject bleibt, im nom. part., in welchem Falle *χαίρω* mit gern übersetzt wird. *Ἀναξίβιος ἔχαιρεν ἀκούων διαφθειρόμενον τὸ στράτευμα* A. freute sich zu hören (hörte es gern), daß das Heer zu Grunde gerichtet sei. VII. 2. 4. — *χαῖρε* sei gegrüßt, lebewohl. *χαιρέτω* weg damit, zum Henker damit.

Digitized by Google

χαίρειν τι κελεύω oder ἐάω einer Sache entsagen, sie aufgeben, Ἀρύστας φαγεῖν δεινὸς τὸ μὲν διαρρίπτειν εἶα χαίρειν, λαβὼν δὲ ἄρτον καὶ κρέα ἐδείπνει A., ein starker Esser, wollte von dem Umherwerfen nichts wissen, sondern behielt Fleisch und Brot und schmauste. VII. 3. 23. ἡ χαρά die Freude.

II.

Verba auf ἐω mit einem Nebenstamme auf ω.

21 γαμέω. fut. γαμῶ. aor. ἔγημα. pf. γεγάμηκα. med. fut. γαμοῦμαι. aor. ἐγημάμην. pf. γεγάμημαι. act. heirathen τινά uxorem duco. med. vom Weibe τινί nubo.

ὁ γάμος die Hochzeit, γαμετή Gattin.

22 δοκέω. impf. ἐδόκουν. fut. δόξω. aor. ἔδοξα. pf. pass. δέδοκται. plsqpf. ἐδέδοκτο glauben, scheinen, im Rufe stehn.

ἔδοξαν πολεμίους ὁρᾶν sie glaubten Feinde zu sehen. II. 2. 14.

δοκῶ ich scheine wird wie videor construirt.

δόξετε αἴτιοι εἶναι ihr werdet schuldig zu sein scheinen.

δοκεῖ μοι und δέδοκται τινι es scheint mir gut, ich beschließe:

δοκεῖ μοι ἄνδρας ἐλθόντας πρὸς Κῦρον ἐρωτᾶν ἐκεῖνον es scheint mir gut, daß Männer zum Kyros gehn und jenen fragen. I. 3. 18.

τό τινι δοκοῦν — δόξον — δόξαν — δεδογμένον jemandes Beschluß:

τὰ δόξαντα τῇ στρατιᾷ der Beschluß des Heeres. I. 3. 20.

ἀποδοκεῖ es mißfällt, einen Antrag verwerfen II. 3. 9.

τὸ δόγμα der Beschluß. ἡ δόξα die Meinung, der Ruf.

23 ῥῖπτέω oder ῥίπτω. fut. ῥίψω. aor. ἔρριψα. inf. ῥῖψαι. pf. ἔρριφα. pf. pass. ἔρριμμαι. aor. I. ἐρρίφθην. aor. II. ἐρρίφην werfen.

ἡ ῥῖψις das Werfen, der Wurf.

24 ὠθέω. impf. ἐώθουν. fut. ὤσω (ὠθήσω). aor. ἔωσα. part. ὤσας. (pf. ἔωκα). pf. pass. ἔωσμαι. aor. ἐώσθην. part. ὠσθείς. med. fut. ὤσομαι. aor. ἐωσάμην. inf. ὤσασθαι. stoßen.

ἀπεωσάμην ich warf den Feind zurück. (Das Verb. hat augm. syll., weil es früher mit ϝ anlautete). ὁ ὠθισμός Schlachtgedränge.

III.

Verba auf άνω, άνομαι, νω, ύνω, αίνω, αίνομαι, νέομαι dem reinen Stamm angefügt.

25 αἰσθάνομαι. fut. αἰσθήσομαι. aor. II. ἠσθόμην. c. αἴσθωμαι etc. pf. ἴσθημαι. a. v. αἰσθητός. fühlen, empfinden, bemerken τί.

Bei unmittelbarer Wahrnehmung steht das Participium: ὡς ἤσθετο Κῦρον πεπτωκότα ἔφυγεν als er sah, daß K. gefallen war, floh er. I. 9. 31. — Mit dem Nebenbegriffe des Hörens τινός: θορύβου ἤσθετο er hörte Geräusch. VII. 2. 18. — διαισθάνομαι unterscheiden.

26 ἁμαρτάνω. fut. ἁμαρτήσομαι. aor. ἥμαρτον. c. ἁμάρτω. etc. pf. ἡμάρτηκα. pf. pass. ἡμάρτημαι. aor. ἡμαρτήθην.

Digitized by Google

c. ἁμαρτηθῶ. etc. irren, sündigen, verfehlen, etwas τινός, gegen jem. oder etw. εἰς, περί τι.

οὐδεὶς ἥμαρτεν ἀνδρός keiner verfehlte seinen Mann III. 4. 15. — εἴ τι περὶ ἡμᾶς ἁμαρτάνουσι, περὶ τὰς ἑαυτῶν ψυχὰς καὶ τὰ σώματα ἁμαρτάνουσι. III. 2. 20. Wenn sie sich gegen uns vergehn, vergehn sie sich gegen ihre eignen Seelen und Leiber. — τὸ ἁμάρτημα, ἡ ἁμαρτία der Fehler.

27 αὐξάνω oder αὔξω. fut. αὐξήσω. aor. ἠύξησα. pf. ἠύξηκα. pf. pass. ἠύξημαι. aor. ἠυξήθην. part. αὐξηθείς. fut. αὐξήσομαι und αὐξηθήσομαι. vermehren, vergrößern. pass. wachsen (nicht von Pflanzen), zunehmen. Häufige Prolepsis μέγας αὐξάνομαι ich werde groß, bedeutend.

ἡ αὔξησις die Vermehrung.

28 βλαστάνω. fut. βλαστήσω. aor. ἔβλαστον. pf. βεβλάστηκα und ἐβλάστηκα sprossen.

τὸ βλάστημα der Sproß.

29 καταδαρθάνω. fut. καταδαρθήσομαι. aor. κατέδαρθον. pf. καταδεδάρθηκα schlafen, einschlafen.

Das simplex δαρθάνω ist poetisch.

30 ἀπεχθάνομαι. fut. ἀπεχθήσομαι. aor. ἀπηχθόμην. inf. ἀπέχθεσθαι. (Accent) pf. ἀπήχθημαι. sich verhaßt machen, pf. verhaßt sein.

τὸ ἔχθος der Haß, ἡ ἔχθρα die Feindschaft, ἐχθρός verhaßt, ὁ der Feind.

31 ὀλισθάνω. fut. ὀλισθήσω. aor. ὤλισθον. pf. ὠλίσθηκα ausgleiten.

τὸ ὀλίσθημα der Fehltritt, Fall.

32 βαίνω. fut. βήσομαι. aor. ἔβην. pf. βέβηκα. — ἔβην geht nach ἔστην also, ἔβην, ἔβης, ἔβη, ἔβητον, ἐβήτην, ἔβημεν, ἔβητε, ἔβησαν. c. βῶ, βῇς. opt. βαίην. imp. βῆθι (παράβηθι). inf. βῆναι. part. βάς, βᾶσα, βάν. a. v. βατός, βατέος. schreiten, gehen. — Mehrere comp. bes. παραβαίνω bilden passive Formen pf. παραβέβαμαι bin übertreten worden, aor. παρεβάθην wurde übertreten.

ἀποβαίνω weggehen, von Personen werden: τύραννος ἐκ βασιλέως ἀπέβη er wurde ein Tyrann aus einem König. τὰ ἀποβαίνοντα die Folgen. — διαβαίνω überschreiten, τὸν ποταμόν. — ἐκβαίνω herausgehen, κατὰ γνώμην nach dem Wunsche ausfallen. — μεταβαίνω aus einem Zustande in den andern übergehn. — παραβαίνω übertreten νόμον. — συμβαίνω τινί zusammentreten, übereinstimmen, sich ereignen τινί c. inf. — ὑπερβαίνω übersteigen τὰ ὄρη. ἡ βάσις der Tritt, das Fußgestell, τὸ βῆμα die Rednerbühne.

33 δάκνω. fut. δήξομαι. aor. ἔδακον. pf. act. fehlt. pf. pass. δέδηγμαι. aor. ἐδήχθην. fut. δηχθήσομαι. beißen.

Auch übertragen: τὸ ἄλγος der Schmerz, τὸ ὄνειδος die Schande, ὁ λόγος die Rede verwundet. τὸ δῆγμα der Biß.

34 ἐλαύνω. fut. (ἐλάσω) ἐλῶ, ἐλᾷς, ἐλᾷ etc. part. ἐλῶν, ἐλῶσα, ἐλῶν. gen. ἐλῶντος. aor. ἤλασα inf. ἐλάσαι. etc. pf. ἐλήλακα pf. pass. ἐλήλᾶμαι. aor. ἠλάθην. conj. ἐλαθῶ etc.

Digitized by Google

treiben, fahren, reiten, in die Enge treiben, ſchlagen, ſtoßen, *τὴν τάφρον*, *τὸ τεῖχος* den Graben, Mauer in einer Richtung ziehen; *πόρρω τῆς σοφίας* Fortſchritte in der Philoſophie machen.

ἡ ἔλασις das Treiben, Reiten.

35 *ἀφικνέομαι*. fut. *ἀφίξομαι*. aor. *ἀφικόμην*. pf. *ἀφῖγμαι*. inf. *ἀφῖχθαι*. plsqpf. *ἀφίγμην*, *ἀφῖξο* etc. ankommen.

τὸ ἀφικόμενον der zukommende Antheil.

ἡ ἄφιξις die Ankunft. — *ἐξικνεῖσθαί τινος* mit Geſchoſſen bis zum Ziele kommen.

οἱ ἀκοντισταὶ βραχύτερα ἠκόντιζον ἢ ὡς ἐξικνεῖσθαι τῶν σφενδονητῶν die Speerwerfer warfen zu kurz, als daß ſie die Schleuderer erreichten. III. 3. 7.

36 *κάμνω*. fut. *καμοῦμαι*. aor. *ἔκαμον*. pf. *κέκμηκα*. ſich abmühen, müde, überdrüſſig werden.

Der im Deutſchen abhängige Infinitiv wird nom. part. *χαλεπῶς κάμνω τὴν ἀσπίδα φέρων* ich mühe mich ſehr ab den Schild zu tragen. III. 4. 48. *μὴ κάμῃς ποιῶν* werde nicht müde zu thun. *ὁ κάματος* Mühe, Drangſal. *οἱ κάμνοντες* die Kranken, *οἱ καμόντες*, *κεκμηκότες* die Todten.

37 *ὀσφραίνομαι*. fut. *ὀσφρήσομαι*. aor. *ὠσφρόμην*. riechen, wittern, ſpüren *τινός*.

ὡς ὤσφροντο τάχιστα τῶν καμήλων οἱ ἵπποι, ὀπίσω ἀνέστρεφον ſobald die Pferde die Kameele witterten, machten ſie kehrt. *ἡ ὄσφρησις* das Riechen.

38 *τέμνω*. fut. *τεμῶ*. part. *τεμῶν*, *οὔντος*. aor. *ἔτεμον*. pf. *τέτμηκα*. pf. pass. *τέτμημαι*. aor. *ἐτμήθην*. fut. *τετμήσομαι*. a. v. *τμητός*, *τμητέος*. zerſchneiden, zerhauen, zerſpalten. — *γῆν τέμνειν* ein Land verwüſten, *τὸ μέσον* die Mittelſtraße halten.

ἀποτέμνω τινός τι z. B. *Κύρου ἀποτέμνεται ἡ κεφαλή*, I. 10. 1. ſonſt pass. *τίς τι*: *οἱ στρατηγοὶ ἀποτμηθέντες τὰς κεφαλὰς ἐτελεύτησαν* die Feldherren wurden getödtet, indem ſie geköpft wurden. II. 6. 1.

39 *τίνω*. fut. *τίσω*. aor. *ἔτισα*. inf. *τῖσαι*. pf. *τέτῖκα* pf. pass. *τέτισμαι*. aor. *ἐτίσθην*. aor. med. *ἐτισάμην*. adj. verb. *τιστέον*. act. und pass. büßen, eine Buße entrichten, beſtraft werden. med. ſtrafen, ſich an jem. wegen etw. rächen *τινά τινος*.

ἡ τίσις Strafe, Buße, Rache.

40 *φθάνω*. fut. *φθήσομαι*. aor. I. *ἔφθασα*. aor. II. *ἔφθην* (*φθῶ*, *φθαίην*, *φθῆναι*, *φθάς*. vergl. *ἔβην*). pf. *ἔφθακα*. zuvorkommen *τινά*.

φθάνω, welches im Deutſchen durch eher als ausgedrückt wird, wird im Griechiſchen verbum regens und mit dem nom. part. desjenigen verbi verbunden, welches im Deutſchen verbum regens iſt; „als“ wird nicht überſetzt, der verglichene Gegenſtand kommt in den Accus. *πορευόμενον αὐτὸν φθάνει ἡμέρα γενομένη* der Tag kam werdend ihm dem Abreiſenden zuvor, d. h. es wurde eher Tag, als er abreiſte. V. 7. 16.

οὐ φθάνω c. nom. part. — *καί* kaum — als.

Digitized by Google

οὐκ ἔφθη λέγων καὶ ἅπαντες ἐγέλασαν er kam nicht redend zuvor und alle lachten, d. h. kaum hatte er angefangen zu reden, als alle lachten.

IV.

Verba mit der Endung ἀνω, ἀνομαι, welche dem verkürzten und durch ν verstärkten Stamm angehängt wird.

41 θιγγάνω. (Stamm θιγ.) fut. θίξομαι. aor. ἔθιγον berühren etwas τινός.

42 λαγχάνω. (ληχ, λαχ). fut. λήξομαι. aor. ἔλαχον. pf. εἴληχα. pf. pass. εἴληγμαι. aor. pass. ἐλήχθην. durchs Loos erhalten τί, einer Sache theilhaftig werden τινός.

δίκην λαγχάνειν τινί jemanden verklagen. — τὸ λάχος, ἡ λῆξις der Loosantheil, ἡ λῆξις δίκης die gegen jemand angestellte Klage.

43 λαμβάνω. (ληβ, λαβ). fut. λήψομαι. aor. ἔλαβον. imperat. λαβέ (κατάλαβε) pf. εἴληφα. pf. pass. εἴλημμαι. aor. ἐλήφθην. fut. ληφθήσομαι. aor. med. ἐλαβόμην a. v. ληπτός, ληπτέος. nehmen, ergreifen, erlangen, ertappen: ψευδόμενόν τινα jemanden dabei, daß er lügt, als Lügner. — med. anfassen τινός.

ἐλάβοντο τῆς ζώνης τὸν Ὀρόνταν sie erfaßten den Orontas beim Gürtel. I. 6. 10. —

ἡ λῆψις die Wegnahme, τὸ λῆμμα der Vortheil. — ἐπιλαμβάνω erfassen, vom Winter, Alter, Nacht ꝛc. überraschen, med. sich an etwas festhalten τινός. καταλαμβάνω ergreifen, einnehmen. συλλαμβάνω τινί τινος jemandem bei etwas helfen. μεταλαμβάνω τινός theilnehmen, παραλαμβάνω überkommen, ὑπολαμβάνω vermuthen, ἀντιλαμβάνεσθαί τινος nach etwas streben. — ἡ μετάληψις Theilnahme, ἡ ὑπόληψις Vermuthung.

44 λανθάνω. (ληθ, λαθ). fut. λήσω. aor. ἔλαθον. pf. λέληθα. Med. ἐπιλανθάνομαι. fut. ἐπιλήσομαι. aor. ἐπελαθόμην. pf. ἐπιλέλησμαι. Act. verborgen sein τινά, lateo.

λανθάνω, welches im Deutschen durch heimlich, unvermerkt, ohne daß jemand etwas merkte, ausgedrückt wird, wird im Griechischen verb. reg. und mit dem nom. part. des verbi verbunden, welches im Deutschen verb. reg. ist.

βουλοίμην ἂν ἄκοντος ἀπιὼν Κύρου λαθεῖν αὐτὸν ἀπελθών ich möchte, wenn ich wider Kyros Willen weggienge, ihm weggehend verborgen sein, d. h. ohne daß er es merkte, möchte ich weggehen. I. 3. 17. — ἔλαθον ἑαυτοὺς ἐν τῷ λόφῳ γενόμενοι sie waren unvermerkt auf dem Hügel. VI. 1. 22.

Med. ἐπιλανθάνομαι vergessen τινός, oder acc. des Neutr. der Pronom.

δέδοικα μὴ ἐπιλαθώμεθα τῆς οἴκαδε ὁδοῦ ich fürchte, daß wir den Heimweg vergessen. III. 2. 25. — ἡ λήθη das Vergessen.

45 μανθάνω. (μαθ) gewöhnlicher καταμανθάνω. fut. καταμαθήσομαι. aor. κατέμαθον. pf. καταμεμάθηκα. a. v. μαθητός, μαθητέος, lernen von jem., παρά τινος. verstehen.

ἀπομανθάνω verlernen. — ἡ μάθησις das Lernen. τὸ μάθημα die Wissenschaft; ἡ μαθηματική die Mathematik; ὁ μαθητής der Schüler.

Digitized by Google

46 πυνθάνομαι. (πευθ, πυθ). fut. πεύσομαι. aor. ἐπυθόμην. pf. πέπυσμαι. a. v. πευστός, τέος, erfahren, fragen, erforſchen von jem. etwas τινός τι, ſich bei jem. erkundigen.

ἐπυνθάνοντο οἱ Ἀρκάδες τῶν περὶ Ξενοφῶντα, τί τὰ πυρὰ κατασβέσειαν die A. erkundigten ſich bei den Begleitern des X., warum ſie die Wachtfeuer ausgelöſcht hätten. VII. 1. 25.

47 τυγχάνω. (τευχ, τυχ). fut. τεύξομαι. aor. ἔτυχον. pf. τετύχηκα. 1. trans. treffen, erreichen, erlangen, theilhaftig werden, zufällig antreffen, begegnen τινός.

ἐροιτᾶτε αὐτοὺς ὁποίων τινῶν ἡμῶν ἔτυχον fragt ſie, was für Leute ſie in uns getroffen haben. V. 5. 14.

2. intrans. es trifft ſich.

τυγχάνω c. nom. part. des verbi, welches im Deutſchen verb. reg. iſt, wird durch eben, gerade, zufällig, etwa überſetzt.

ὅπου ἕκαστος ἔτυχεν ἑστηκώς wo gerade (etwa, zufällig) jeder ſtand. I. 5. 8. — τυχόν wenn es ſich träfe, vielleicht. — ἡ τύχη das Schickſal, ἡ εὐτυχία das Glück, ἡ δυστυχία, ἡ ἀτυχία das Unglück.

ἀποτυγχάνω τινός etwas nicht erreichen, verfehlen. συντυγχάνω τινί mit jemand zuſammentreffen. εἰς τὸ στρατόπεδον ἀφικόμενος συντυγχάνει βασιλεῖ. I. 10. 8.

ἐντυγχάνω τινί u. ἐπιτυγχάνω τινί auf jemanden ſtoßen. ᾧτινες ἐντυγχάνοιεν Ἕλλησι, ἔκτεινον. II. 5. 32. auf welchen Hellenen ſie ſtießen, den tödteten ſie.

κατεστρατοπεδεύοντο οἱ Ἕλληνες κώμαις ἐπιτυχόντες die H. lagerten ſich, da ſie auf Dörfer geſtoßen waren. III. 4. 18.

V.

Verba mit der Endung σκω, welche dem reinen Stamme angehängt iſt.

48 ἁλίσκομαι. fut. ἁλώσομαι. aor. ἑάλων (ἥλων), ἑάλως, ἑάλω, ἑάλωτον, ἑαλώτην, ἑάλωμεν, ἑάλωτε, ἑάλωσαν. c. ἁλῶ, ᾖς, ᾖ. opt. ἁλοίην. imp. ἅλωθι. inf. ἁλῶναι. part. ἁλούς, οὖσα, όν, όντος. pf. ἑάλωκα, ἥλωκα. a. v. ἁλωτός. gefangen, erobert, ertappt, überführt werden, entweder τινός z. B. κλοπῆς des Diebſtahls, oder mit dem nom. part. ψευδόμενος dabei, daß er log, als Lügner. Augm. syll. cf. 24 ὠθέω.

ἡ ἅλωσις die Eroberung.

49 ἀναλίσκω, καταναλίσκω. impf. ἀνήλισκον (altattiſch ἀνάλουν) fut. ἀναλώσω. aor. ἀνάλωσα u. ἀνήλωσα. perf. ἀνάλωκα u. ἀνήλωκα. pf. pass. ἀνάλωμαι u. ἀνήλωμαι. aor. pass. ἀναλώθην u. ἀνηλώθην. fut. pass. ἀναλωθήσομαι. a. v. ἀναλωτός, τέος.

verbrauchen, aufwenden, verſchwenden.

ἡ ἀνάλωσις die Verſchwendung, τὸ ἀνάλωμα der Aufwand.

50 ἀρέσκω. fut. ἀρέσω. aor. ἤρεσα. pf. pass. ἤρεσμαι. aor. ἠρέσθην. a. v. ἀρεστός. — ἀρέσκει μοί τι es gefällt mir etwas.

Digitized by Google

τοῦτο τοῖς πολλοῖς τῶν Ἑλλήνων οὐκ ἤρεσκεν, das gefiel der Mehrzahl der H. nicht, sie war nicht damit zufrieden. II. 4. 2.

jemanden zufrieden stellen τινά. Med. τινά sich jemanden geneigt machen, ihn begütigen.

νόμος δήπου πανταχοῦ ἐστι κατὰ δύναμιν ἱεροῖς θεοὺς ἀρέσκεσθαι Xen. Mem. IV. 3. 15. Das Gesetz besteht doch wohl überall, durch Opfer die Götter möglichst sich geneigt zu machen.

ἀπαρέσκω mißfallen.

51 γηράσκω u. γηράω. fut. γηράσομαι. aor. ἐγήρασα. inf. γηρᾶναι, selten γηρᾶσαι. perf. γεγήρακα. altern.

τὸ γῆρας das Alter [τὸ γέρας das Ehrengeschenk.]

52 εὑρίσκω. fut. εὑρήσω. aor. εὗρον. imp. εὑρέ. perf. εὕρηκα. pf. pass. εὕρημαι. aor. εὑρέθην. fut. pass. εὑρεθήσομαι a. v. εὑρετός, τέος. finden. med. sich verschaffen.

Das Verbum des abhängigen Satzes steht im acc. part. ἄλλον ἄρχοντα ἑλόμενοι οὐχ εὑρήσετε ἐμὲ στασιάζοντα wenn ihr einen andern Führer wählt, werdet ihr nicht finden, daß ich mich auflehne. V. 9. 29. ἡ εὕρεσις das Finden, τὸ εὕρημα der Fund.

53 ἥβάσκω u. ἡβάω. fut. ἡβήσω. aor. ἥβησα. pf. ἤβηκα. mannbar werden, im blühenden, kräftigen Alter stehen.

ἡ ἥβη die Mannbarkeit, junge Mannschaft.

54 ἀποθνήσκω gewöhnlicher als θνήσκω. fut. ἀποθανοῦμαι. inf. ἀποθανεῖσθαι. aor. ἀπέθανον. pf. τέθνηκα (im pf. ist das comp. ungebräuchlich), a. v. θνητός. sterben, getödtet werden ὑπό τινος von jem., ersetzt daher das Passivum von ἀποκτείνω ich tödte. pf. τέθνηκα ich bin todt. fut. τεθνήξω (τεθνήξομαι) werde todt sein.

Vom perf. τέθνηκα finden sich neben den regelmäßigen Formen τεθνήκαμεν, ατε, ασι die synkopirten τέθναμεν, ατε, ᾶσι, conj. nur τεθνήκω, opt. τεθνήκοιμι u. τεθναίην, imp. τέθνηκε u. τέθναθι, inf. τεθνηκέναι u. τεθνάναι, part. τεθνηκώς u. τεθνεώς, ῶσα, ός, gen. ῶτος. — ὁ θάνατος der Tod. ἀθάνατος unsterblich.

55 ἱλάσκομαι. fut. ἱλάσομαι. aor. ἱλασάμην. sühnen, τινά versöhnen. aor. pass. ἱλάσθην ich wurde versöhnt.

ἵλεως gnädig.

56 μεθύσκω. fut. μεθύσω. aor. ἐμέθυσα. inf. μεθύσαι. mache trunken. med. μεθύσκομαι. aor. ἐμεθύσθην. betrinke mich.

Statt des perf. med. wird gebraucht μεθύω bin trunken, statt des plusq. med. ἐμέθυον war trunken, von etwas τινός. — τὸ μέθυ poet. der Wein, ἡ μέθη die Trunkenheit.

VI.

Verba auf σκω mit der Reduplikation im Praesens und Imperfectum.

57 βιβρώσκω. pf. βέβρωκα. pf. pass. βέβρωμαι. aor. pass. ἐβρώθην. essen. — Das Fehlende wird von ἐσθίω gebildet.

τὸ βρῶμα, ἡ βρῶσις, τὸ βρωτόν die Speise.

58 γιγνώσκω. fut. γνώσομαι. aor. ἔγνων, ως, ω, ωτον, ώτην, ωμεν, ωτε, ωσαν. conj. γνῶ, γνῷς, γνῷ. opt. γνοίην.

Digitized by Google

imp. γνῶθι. inf. γνῶναι. part. γνούς, γνοῦσα, γνόν. gen. γνόντος. pf. ἔγνωκα. pf. pass. ἔγνωσμαι. aor. pass. ἐγνώσθην. a. v. γνωστός, τέος. kennen lernen, erkennen, ein Erkenntniß abgeben, beſchließen, urtheilen über etwas περί τινος, einſehen. — ἡ γνώμη die Meinung, ἡ γνῶσις die Einſicht, das richterliche Erkenntniß.

ἀναγιγνώσκω wiedererkennen, vorleſen.

διαγιγνώσκω unterſcheiden, entſcheiden, καταγιγνώσκω τινός τι (anklagen), jem. verurtheilen. Das Verbrechen und die Strafe ſteht im acc., der Schuldige im gen. — μεταγιγνώσκω die Meinung ändern, συγγιγνώσκω verzeihen, ἡ συγγνώμη Verzeihung.

ἀπογιγνώσκω τι oder τινός den Entſchluß, die Hoffnung aufgeben, an etwas verzweifeln. ἔδοξε τῷ Κύρῳ ἀπεγνωκέναι τοῦ μάχεσθαι er ſchien dem K. den Entſchluß zu kämpfen aufgegeben zu haben. I. 7. 19.

59 ἀποδιδράσκω. fut. ἀποδράσομαι. aor. ἀπέδραν, ας, α, ἀπέδρασαν. c. ἀποδρῶ, ᾷς, ᾷ. opt. ἀποδραίην. imp. ἀπόδραθι. inf. ἀποδρᾶναι. part. ἀποδράς. pf. ἀποδέδρακα. διαδιδράσκω, ἐκδιδράσκω fortlaufen, entlaufen (ſo daß man nicht zu finden iſt), jemandem τινά.

τὰ ἀνδράποδα ἀπέδρα αὐτούς die Sclaven entliefen ihnen. VII. 8. 12. — das Simplex iſt ungebräuchlich.

60 μιμνήσκω. fut. μνήσω. aor. ἔμνησα. pass. μιμνήσκομαι. aor. ἐμνήσθην. fut. μνησθήσομαι. pf. μέμνημαι. conj. μεμνῶμαι. opt. μεμνήμην, ῆο, ῆτο. inf. μεμνῆσθαι. plsqpf. ἐμεμνήμην. fut. μεμνήσομαι. Act. μιμνήσκω ich erinnere jem. an etwas τινά τινος, erwähnen. Pass. erinnert werden, ſich erinnern τινός, μέμνημαι ich bin eingedenk τινός.

ἡ μνήμη das Gedächtniß, τὸ μνῆμα das Denkmal.

καλὸν τῶν ἀγαθῶν μᾶλλον ἢ τῶν κακῶν μεμνῆσθαι es iſt recht lieber des Guten als des Böſen eingedenk zu ſein. V. 8. 26. — ἀναμιμνήσκω τινά τι, ἀναμνήσω ὑμᾶς τοὺς τῶν προγόνων κινδύνους ich will euch an die Gefahren der Vorfahren erinnern. III. 2. 11.

61 πιπράσκω. fut. ἀποδώσομαι. aor. ἀπεδόμην. pf. πέπρᾶκα. pf. pass. πέπρᾶμαι, inf. πεπρᾶσθαι. aor. pass. ἐπράσθην. fut. pass. πεπράσομαι. a. v. πρατέον. verkaufen.

Der Preis ſteht im gen. πολλοῦ theuer, μικροῦ u. ὀλίγου wohlfeil, τοσούτου für ſo viel. ἡ πρᾶσις der Verkauf.

62 τιτρώσκω. fut. τρώσω. aor. ἔτρωσα. pf. pass. τέτρωμαι. aor. pass. ἐτρώθην. fut. pass. τρωθήσομαι. a. v. τρωτός. verwunden.

τὸ τραῦμα die Wunde.

VII.

Verba auf νυμι.

63 κατάγνυμι. fut. κατάξω. aor. κατέᾶξα. inf. κατᾶξαι. pf. κατέᾶγα bin zerbrochen. aor. pass. κατεάγην wurde zerbrochen. zerbrechen. Augm. syll. cf. 24 ὠθέω.

Das simplex ἄγνυμι iſt unattiſch.

Digitized by Google

64 δείκνυμι. fut. δείξω. aor. ἔδειξα. pf. δέδειχα. pf. pass. δέδειγμαι. aor. pass. ἐδείχθην. a. v. δεικτέον. zeigen. τὸ δεῖγμα der Beweis.

ἀναδείκνυμι andeuten, öffentlich erklären. ἀποδείκνυμι vorzeigen, beweiſen, τινά τι jem. zu etwas machen. στρατηγὸν αὐτὸν ἀπέδειξε er machte ihn zum Feldherrn I. 1. 2. — ἡ ἀπόδειξις die Darlegung, der Beweis. — ἐνδείκνυμι vor Gericht anzeigen. med. beweiſen. παραδείκνυμι als Muſter aufſtellen. τὸ παράδειγμα das Muſter.

65 ζεύγνυμι. fut. ζεύξω. aor. ἔζευξα pf. fehlt. pf. pass. ἔζευγμαι. (aor. I. ἐζεύχθην). aor. II. ἐζύγην. med. fut. ζεύξομαι. aor. ἐζευξάμην. verbinden, ἐν ἀνάγκῃ in Noth bringen.

τὸ ζυγόν das Joch, τὸ ζεῦγος das Geſpann, τὸ ζεῦγμα die Verbindung.

διέβαινον τὴν γέφυραν ἐζευγμένην πλοίοις τριάκοντα ſie überſchritten die mit 30 Fahrzeugen zuſammengefügte Brücke. II. 4. 24.

διέβησαν διώρυχα ἐζευγμένην πλοίοις ἑπτά ſie überſchritten den mit 7 Fahrzeugen überbrückten Canal. II. 4. 13. — alſo διώρυχα (ποταμόν) πλοίοις (γεφύρᾳ) ζευγνύναι überbrücken.

ἀναζεύγνυμι mit dem Heere aufbrechen. διαζεύγνυμι trennen. διεζεῦχθαι ἀπὸ τῶν ἄλλων von den anderen getrennt ſein. IV. 2. 10. — συζεύγνυμι zuſammen ins Joch ſpannen: ἄνδρα καὶ γυναῖκα ehelich verbinden.

66 μίγνυμι. fut. μίξω. aor. ἔμιξα. inf. μῖξαι. pf. pass. μέμιγμαι. (aor. I. ἐμίχθην. in comp.) aor. II. ἐμίγην. fut. μιχθήσομαι. a. v. μικτός, τέος. τινί τι etwas mit etwas vermiſchen.

συμμίγνυμι ſowohl ſich vereinigen: ἔδοξεν αὐτοῖς προϊέναι, ἕως Κύρῳ συμμίξειαν. II. 1. 2. ſie beſchloſſen vorzugehen, bis ſie ſich mit K. vereinigen würden; als auch χεῖρας τοῖς πολεμίοις συμμιγνύναι handgemein werden mit den Feinden. — ἡ σύμμιξις Miſchung, Umgang, Verbindung.

67 ἀνοίγνυμι (ἀνοίγω). impf. ἀνέῳγον. fut. ἀνοίξω. aor. ἀνέῳξα. inf. ἀνοῖξαι, (für pf. II. ἀνέῳγα ſagt der Attiker ἀνέῳγμαι. fut. ἀνεῴξομαι ſtehe offen.) pf. pass. ἀνέῳγμαι. aor. ἀνεῴχθην. conj. ἀνοιχθῶ etc. öffnen.

Das simplex οἴγνυμι iſt unattiſch.

68 ἀπόλλυμι (entſtanden aus ὄλνυμι). fut. ἀπολῶ, εῖς, εῖ. part. ἀπολῶν, οῦσα, οῦν, gen. οῦντος. aor. ἀπώλεσα. pf. ἀπολώλεκα. med. fut. ἀπολοῦμαι. aor. ἀπωλόμην. pf. II. ἀπόλωλα. Act. vernichten, zu Grunde richten, tödten, verlieren.

Μῆδοι ἀπώλεσαν τὴν ἀρχὴν ὑπὸ Περσῶν die Meder verloren die Herrſchaft durch die Perſer. III. 4. 11.

Med. zu Grunde gehn, umkommen, ſterben ὑπό τινος.

πολλὰ τῶν ὑποζυγίων ἀπώλετο ὑπὸ λιμοῦ viel Zugvieh kam durch Hunger um. I. 5. 5. ebenſogut iſt λιμῷ ἀπόλλυσθαι.

ἀπόλωλα ich bin verloren.

ὁ ὄλεθρος der Untergang. Das simplex ὄλλυμι iſt unattiſch.

Digitized by Google

69 ὄμνυμι. fut. ὀμοῦμαι. inf. ὀμεῖσθαι. aor. ὤμοσα. pf. ὀμώμοκα. pf. pass. ὀμώμοσμαι (ὀμώμοσαι, ὀμώμοται). aor. ὠμόσθην. c. ὀμοσῶ etc. ſchwören, bei jem. τινά.

Der Schwur wird gern eingeleitet durch ἦ μήν z. B. ἐγὼ ὄμνυμι θεοὺς καὶ θεὰς ἦ μὴν μὴ ἐμὲ Ξενοφῶντα κελεῦσαι ἀφελέσθαι τὸν ἄνδρα ich ſchwöre bei den Göttern und Göttinnen, daß mir X. nicht befohlen hat, den Mann wegzunehmen (zu befreien). VI. 6. 17.

Im abhängigen Satze ſteht nie οὐ, ſondern ſtets μή.

ὤμοσαν μὴ προδώσειν ἀλλήλους, ſie ſchworen einander nicht zu verrathen. II. 2. 8.

70 ὀμόργνυμι. fut. ὀμόρξω. aor. ὤμορξα. aor. pass. ὠμόρχθην. med. fut. ὀμόρξομαι. aor. ὠμορξάμην. abtrocknen, abwiſchen. — med. ſich abwiſchen.

71 πήγνυμι. fut. πήξω. aor. ἔπηξα. pf. II. πέπηγα bin feſt, ſtehe feſt. aor. I. pass. ἐπήχθην. aor. II. ἐπάγην. fut. παγήσομαι. a. v. πηκτός.

befeſtigen, hineinſtoßen, hineinſchlagen, (einen Spieß, Nagel etc.) anheften, zuſammengehörige Theile zuſammenfügen, zimmern, gerinnen laſſen, gefrieren laſſen. — ἐπάγην, (παγήσομαι), πέπηγα, feſt, hart werden, erſtarren, feſten Beſtand haben, gerinnen, gefrieren.

τὰ παρόντα πέπηγε die gegenwärtigen Verhältniſſe haben feſten Beſtand. — ἡ πῆξις die Befeſtigung, ὁ πάγος der Reif, die Felsſpitze. Ἄρειος πάγος der Areopag.

72 ῥήγνυμι. fut. ῥήξω. aor. ἔρρηξα. pf. ἔρρωγα ich bin zerriſſen. aor. pass. ἐρράγην. fut. ῥαγήσομαι. zerbrechen, zerreißen.

ἡ ναῦς ἐράγη das Schiff ſcheiterte, zerbrach d. h. es wurde zerbrochen.

VIII.

Verba auf νυμι (urſpr. σνυμι).

73 ἀμφιέννυμι. fut. ἀμφιῶ, εἷς, εἶ. part. ἀμφιῶν, οὔντος. aor. ἠμφίεσα. c. ἀμφιέσω. med. fut. ἀμφιέσομαι aor. ἠμφιεσάμην. pf. ἠμφίεσμαι ankleiden, jem. mit etwas τινά τι. — med. ſich ankleiden.

τὸ ἀμφίεσμα die Kleidung.

74 ζώννυμι. fut. ζώσω. aor. ἔζωσα. pf. fehlt. pf. pass. ἔζωσμαι. aor. ἐζώσθην. aor. med. ἐζωσάμην. gürten. med. ſich etwas umgürten.

ἡ ζώνη, τὸ ζῶμα, ὁ ζωστήρ, ῆρος der Gürtel.

75 κεράννυμι. fut. κερῶ, ᾷς, ᾷ. part. κερῶν, ῶσα, ῶν. gen. ῶντος. aor. ἐκέρασα. pf. κέκρᾶκα. pf. pass. κέκρᾶμαι (κεκέρασμαι). aor. ἐκράθην u. ἐκεράσθην. miſchen (zwei Gegenſtände zu einem) etwas mit etwas τινί τι, auch übertr. ἡδονὴν φθόνῳ Freude mit Neid.

ἡ κρᾶσις die Miſchung, ὁ κρατήρ, ῆρος der Miſchkrug, ἄκρατος ungemiſcht, z. B. οἶνος der ſtarke Wein.

Digitized by Google

76 κορέννυμι. fut. κορέσω. aor. ἐκόρεσα. pf. fehlt. pf. pass. κεκόρεσμαι. aor. ἐκορέσθην. fut. med. κορέσομαι. aor. ἐκορεσάμην. ſättigen an etwas τινός, pass. u. med. ſich ſättigen an etwas τινός.

Das Verbum iſt poetiſch, der Attiker gebraucht dafür ἐμπιπλάναι τινός (R. 158). — ὁ κόρος die Sättigung.

77 κρεμάννυμι. fut. κρεμῶ, ᾷς. part. κρεμῶν, ῶντος. aor. ἐκρέμασα. pass. u. med. κρεμάννυμαι. aor. ἐκρεμάσθην. fut. κρεμασθήσομαι. dazu κρέμαμαι nach ἵσταμαι. fut. κρεμήσομαι. aor. ἐκρεμάσθην. a. v. κρεμαστός. Act. κρεμάννυμι aufhängen. pass. κρεμάννυμαι ich werde gehängt. med. ich hänge mich. — κρέμαμαι ich hänge; alſo ἐκρεμάσθην ich wurde gehängt, ich hängte mich, ich hieng.

κρέμασθαι ἔκ τινος von jem. abhängen. — ὁ κίνδυνος ὁ ἐπικρεμάμενος die drohende Gefahr.

78 πετάννυμι. fut. πετῶ, ᾷς. inf. πετᾶν. part. πετῶν, ῶντος. aor. ἐπέτᾰσα. pf. pass. πέπταμαι (πεπέτασμαι unattiſch). aor. ἐπετάσθην. ausbreiten.

Wird nur von Gegenſtänden gebraucht, die doppelt vorhanden ſind z. B. Thore πύλας, Arme χεῖρας.

79 ῥώννυμι. fut. ῥώσω. aor. ἔῤῥωσα. pf. pass. ἔῤῥωμαι. aor. ἐῤῥώσθην. fut. ῥωσθήσομαι. a. v. ῥωστός. ſtärken. — ἔῤῥωμαι ſtark ſein, imperat. ἔῤῥωσο lebe wohl, part. ἐῤῥωμένος ſtark, kräftig.

ἔῤῥωντο εἰς πόλεμον ſie richteten alle ihre Kräfte auf den Krieg. ἡ ῥώμη die Stärke.

80 σβέννυμι. fut. σβέσω. aor. ἔσβεσα. pf. pass. ἔσβεσμαι. aor. ἐσβέσθην. fut. σβεσθήσομαι. transit. ich löſche aus. σβέννυμαι intr. erlöſchen. fut. σβήσομαι aor. ἔσβην (c. σβῶ, σβῇς. opt. σβείην. imp. σβῆθι. inf. σβῆναι. part. σβείς) ich erloſch. pf. ἔσβηκα bin erloſchen.

τὸ πῦρ ἔσβη das Feuer erloſch. Uebertr. τὴν ὕβριν σβεννύναι den Uebermuth dämpfen.

81 σκεδάννυμι. fut. σκεδῶ, ᾷς. inf. σκεδᾶν. part. σκεδῶν, ῶντος. aor. ἐσκέδασα. pf. pass. ἐσκέδασμαι. aor. ἐσκεδάσθην. a. v. σκεδαστός. nach allen Seiten hin zerſtreuen, beſ. Menſchenmaſſen. pass. ſich zerſtreuen.

82 στρώννυμι oder στορέννυμι. fut. στρώσω u. στορῶ, εἷς. inf. στορεῖν. part. στορῶν, οὖντος. aor. ἔστρωσα u. ἐστόρεσα. pf. pass. ἔστρωμαι (ἐστόρεσμαι iſt unattiſch). aor. ἐστρώθην (ἐστορέσθην iſt unattiſch). hinbreiten.

τὸ φρόνημα στρωννύναι den Hochmuth dämpfen. τὸ στρῶμα der Teppich, die Decke, das Bett.

83 χρώννυμι. fut. χρώσω. aor. ἔχρωσα. pf. fehlt. pf. pass. κέχρωσμαι. aor. ἐχρώσθην. färben.

τὸ χρῶμα die Farbe, die Oberfläche beſonders der Haut, die Haut.

Digitized by Google

84 *χώννυμι* ſpätere Form für *χόω*. inf. *χοῦν*. fut. *χώσω*. aor. *ἔχωσα*. pf. *κέχωκα*. pf. pass. *κέχωσμαι*. aor. *ἐχώσθην*. fut. *χωσθήσομαι*. ſchütten, aufſchütten, dämmen.
ἡ χῶσις, τὸ χῶμα der Damm.

IX.

Verba mit Zeitformen von verſchiedenen Stämmen.

85 *αἱρέω* (*Fελ*). fut. *αἱρήσω*. aor. *εἷλον* (*ἕλω, ἕλοιμι, ἑλεῖν, ἑλών*). pf. *ἥρηκα*. pf. pass. *ἥρημαι*. aor. *ἡρέθην* c. *αἱρεθῶ* etc. fut. *αἱρεθήσομαι*. med. *αἱροῦμαι*. fut. *αἱρήσομαι*. aor. *εἱλόμην* (*ἕλωμαι, ἑλοίμην, ἑλέσθαι, ἑλόμενος*). a. v. *αἱρετός, τέος*. erobern, ertappen beim Diebſtahl *ἐπὶ κλοπῇ* oder *τινά κλέπτοντα*, überführen *τινά τινος*, überzeugen, beſonders in der Wendung *ὁ λόγος αἱρεῖ* die geſunde Vernunft überzeugt, lehrt. — med. wählen z. B. *τινά ἄρχοντα* jem. zum Anführer, *τὰ τῶν Ἀθηναίων* die Partei der Athener ergreifen, vorziehen, lieber wollen, *πρό, ἀντί τινος, μᾶλλον ἤ*.
πᾶσαι αἱ πόλεις ἑκοῦσαι Κῦρον εἵλοντο ἀντὶ Τισσαφέρνους. I. 9. 9. Alle Städte wählten freiwillig den K. ſtatt des T., d. h. zogen den K. dem T. vor. — *ἡ αἵρεσις* die Eroberung, Wahl. *αἵρεσιν προβάλλειν* die Wahl laſſen.
ἀναιρεῖν in die Höhe heben, tödten, ein Orakel ertheilen, beſonders vom Delphiſchen Orakel. — *ἀφαιρεῖσθαί τινά τι, οἱ Θρᾷκες ἐβούλοντο ἀφαιρεῖσθαι τοὺς ἐνοικοῦντας Ἕλληνας τὴν γῆν* die Thraker wollten die helleniſchen Einwohner des Landes berauben. I. 3. 4. — *ἡ ἀφαίρεσις* die Beraubung. — *προαιρεῖσθαί τινά τινος, πρό, ἐκ, ἀντί τινος* jem. einer Sache vorziehen. — *ὡς συνελόντι εἰπεῖν* um es kurz zu ſagen. III. 1. 38.

86 *εἰπεῖν*. (*Fεπ, Fερ, Fρε* cf. lat. ver-bum) fut. *ἐρῶ, εἴς*. part. *ἐρῶν, οῦντος*. aor. *εἶπον, εἶπας* und *εἶπες, εἶπε, εἴπατον* u. *εἴπετον, εἰπάτην* u. *εἰπέτην, εἴπομεν. εἴπατε* u. *εἴπετε, εἶπον*. conj. *εἴπω*. opt. *εἴποιμι*. imp. *εἰπέ, εἰπάτω* u. *εἰπέτω*. inf. *εἰπεῖν*. part. *εἰπών*. Von dem ſeltenen *εἶπα* ſind die Formen *εἶπας, εἴπατε, εἰπάτω* gebräuchlicher als *εἶπες, εἴπετε, εἰπέτω*. pf. *εἴρηκα*. pf. pass. *εἴρημαι*. aor. *ἐρρήθην*. c. *ῥηθῶ* etc. fut. *ῥηθήσομαι* u. *εἰρήσομαι*. a. v. *ῥητός, τέος*. ſagen.
Als Präſens gebraucht man *φημί, λέγω* und in Kompoſitis theils *λέγω*, theils *ἀγορεύω*: *κακῶς, καλῶς λέγω τινά* jemand ſchmähen, loben, *ἀμφιλέγω* einen Wortwechſel haben, *ἀντιλέγω* widerſprechen, *ἐπιλέγω* dazu anführen, *προλέγω* vorherſagen, öffentlich bekannt machen, *ἀναγορεύω* öffentlich bekannt machen, *ἀπαγορεύω* verſagen, müde werden, ermatten c. nom. part.; aber *τινί* verbieten, einer Sache entſagen. — *Ἀρίσταρχος τοῖς ναυκλήροις ἀπεῖπε τὸ στράτευμα μὴ διάγειν* A. verbot den Rhedern das Heer überzuführen; im abhängigen Satze folgt *μή*. VII. 2. 12. — *ταχὺ ἀπαγορεύουσι* ſie ermüden ſchnell. I. 5. 3. — *ἀπείρηκα ἐν τάξει ἰών* ich bin es müde in Reih und Glied zu gehn. V. 1. 2.
προσαγορεύω anreden, benennen. — *συναγορεύω τινί* beiſtimmen, für etwas ſprechen. — *ὑπαγορεύω* vorſagen. Dazu die Aoriſte *κακῶς*,

Digitized by Google

καλῶς εἶχον, ἀντεῖπον, ἐπεῖπον, προεῖπον, ἀνεῖπον, ἀπεῖπον, προσεῖπον, συνεῖπον, ὑπεῖπον. — *τὸ ἔπος* das Wort, *ἡ ῥῆσις* das Sprechen, *τὸ ῥῆμα* der Spruch.

87 *ἔρχομαι.* (*ἐλυθ*). c. *ἴω*, opt. *ἴοιμι* oder *ἰοίην*, (nur *ἴοις, ἴοι*), *ἰέναι, ἰών.* impf. *ἦα* oder *ἤειν.* fut. *εἶμι* (*ἐλεύσομαι* poetiſch oder ſpätattiſch) aor. *ἦλθον.* (*ἔλθω, ἔλθοιμι, ἐλθέ, ἐλθεῖν, ἐλθών*). pf. *ἐλήλυθα.* a. v. *ἰτέον.* gehen, kommen.

εἰς τοῦτο ἀναισχυντίας ἦλθεν, ὥστε c. ind. ſo weit gieng er in der Unverſchämtheit, daß. — *ἐπανέρχομαι* zurückkehren, *παρέρχομαι* (von der Zeit) verfließen. I. 7. 18.

88 *ἐσθίω.* (*ἐδ, φαγ*). fut. *ἔδομαι.* aor. *ἔφαγον.* pf. *ἐδήδοκα.* pf. pass. *ἐδήδεσμαι.* aor. *ἠδέσθην.* c. *ἐδεσθῶ* etc. a. v. *ἐδεστός, τέος.* eſſen, verpraſſen. — *τὸ ἔδεσμα, ἡ ἐδωδή* die Speiſe.

κατεσθίω τινά ὠμόν jemanden mit Haut und Haaren verzehren. IV. 8. 14.

89 *ἔχω.* (*σεχ*). impf. *εἶχον.* fut. *ἕξω* u. *σχήσω.* aor. *ἔσχον, σχῶ, σχῇς, σχοίην, σχές, σχεῖν, σχών;* aber comp. *παράσχω, παράσχοιμι, παράσχες, παρασχεῖν, παρασχών.* pf. *ἔσχηκα.* pf. pass. *ἔσχημαι.* (aor. *ἐσχέθην* nur in comp. attiſch) med. *ἔχομαι.* fut. *ἕξομαι* u. *σχήσομαι.* aor. *ἐσχόμην, σχῶμαι, σχοίμην, σχοῦ, σχέσθω,* (comp. *παράσχου*) *σχέσθαι, σχόμενος.* a. v. *ἑκτός, τέον.* haben, inne haben z. B. einen Hügel, halten, behalten, feſthalten, beſitzen.

ἔχων bedeutet mit. *ἔχων ὅσον πεντήκοντα ἱππέας προσήλασε* er ritt hinzu mit ungefähr 50 Reitern. VII, 3. 47.

πλέον ἔχειν τινός Vortheil haben vor jem., übervortheilen, *μεῖον ἔχειν τινός* den Kürzern ziehen; ferner bedeutet *ἔχειν* woraufzuhalten, wohin richten, anhalten, hemmen *τινός, ὁ ἀσκὸς δύο ἄνδρας ἔξει τοῦ μὴ καταδῦναι* der Schlauch wird zwei Männer am Unterſinken hindern. III. 5. 11.

Wiſſen in Wendungen wie *οὐκ εἶχον ὁπόθεν τὰ ἐπιτήδεια λαμβάνοιεν* ſie wußten nicht, woher ſie die Lebensmittel nehmen ſollten. III. 5. 3. *οὐκ ἔχοιμεν ἂν ὅποι φυγόντες ἡμεῖς σωθῶμεν* wir dürften wohl nicht wiſſen, wohin wir uns durch die Flucht retten ſollen. II. 4. 20. — *τέχνην ἔχειν* eine Kunſt verſtehen.

intr. ſich verhalten, ſich befinden.

καλῶς, εὖ, κακῶς ſich gut, ſich ſchlecht befinden, in ſchl. Lage ſein, *τὰ ἱερὰ καλῶς ἔχει* die O. ſind günſtig, *πῶς ἔχεις;* wie gehts dir? *ἀθύμως ἔχειν* muthlos ſein. *εὐνοϊκῶς ἔχειν τινί* jemandem wohlwollen u. a. m.

pass. *τινί* von etwas gehalten, gefeſſelt werden, behaftet ſein. — med. für ſich halten, ſich an jemand, an etwas halten *τινός*, daraus folgen, zuſammenhängen *τινός.*

οἱ ἐχόμενοί τινος jemandes Nachbaren. — *ἐχόμενοι τούτων γερροφόροι* an dieſe ſich anſchließend, die Nachbarn dieſer die Schildträger I. 8. 9.

ſich enthalten *τινός.*

τὸ σχῆμα der Anſtand, die Haltung, *ἡ ἕξις* der Zuſtand.

Digitized by Google

comp. *ἀμπέχω, ἀμπίσχω* bekleiden, *τινά τινι.* inf. *ἀμπέχειν, ἀμπίσχειν* u. *ἀμπισχεῖν.* impf. *ἠμπισχον.* fut. *ἀμφέξω.* med. *ἀμπέχομαι* u. *ἀμπίσχομαι.* impf. *ἠμπειχόμην* u. *ἠμπισχόμην.* fut. *ἀμφέξομαι* trage, habe an. — *ἀνέχομαι.* impf. *ἠνειχόμην.* fut. *ἀνέξομαι.* aor. *ἠνεσχόμην* ertragen. — *ἀντέχω τινί* Stand halten, aushalten, med. *τινός* sich an etwas halten. — *ἀπέχω τινός* abhalten, entfernt sein. *ἀπεῖχε Βαβυλῶνος οὐ πολύ* er war von B. nicht weit entfernt. II. 4. 12. — med. sich enthalten *τινός. εἴ τις αὐτοῖς φίλος ἦν τῶν βαρβάρων, τούτων ἀπειχόμεθα* wenn Barbaren ihnen befreundet waren, so enthielten wir uns dieser. V. 5. 14.

διέχω auseinander halten, getrennt sein, von *τινός* u. *ἀπό τινος. διειχέτην τὼ φάλαγγε ἀπ' ἀλλήλων.* I. 8. 17. — *διέσχον ἀλλήλων τριάκοντα στάδια.* I. 10. 4. — *κατέχω* zurückhalten, inne haben, behaupten, verstehen. — *μετέχω* Antheil haben, theilnehmen *τινός. οἱ πρόσω χωροι μετεῖχον τῆς ἑορτῆς* die Nachbarn nahmen am Feste Theil. V. 4. 9.

παρέχω darbieten, preisgeben, wozu machen, *ἑαυτόν* sich zeigen. — *προσέχω* (mit und ohne *νοῦν*) *τινί* die Aufmerksamkeit auf etwas richten. — *ὑπερέχω τινός* überragen. —

ὑπισχνοῦμαι versprechen impf. *ὑπισχνούμην.* fut. *ὑποσχήσομαι.* aor. *ὑπεσχόμην.* imp. *ὑπόσχου.* inf. *ὑποσχέσθαι.* perf. *ὑπέσχημαι.* inf. *ὑπεσχῆσθαι. ἡ ὑπόσχεσις* das Versprechen.

90 *ὁράω* (*ὀπ*, *Fιδ.* cf. lat. vid-eo). impf. *ἑώρων.* fut. *ὄψομαι, ὄψει.* aor. *εἶδον, ἴδω, ἴδοιμι, ἰδέ, (κάτιδε), ἰδεῖν, ἰδών.* pf. *ἑώρᾱκα.* pf. pass. *ἑώρᾱμαι* u. *ὦμμαι.* inf. *ὦφθαι.* aor. *ὤφθην, ὀφθῶ* etc. fut. *ὀφθήσομαι.* med. aor. *(εἰδόμην.)* imperat. *ἰδοῦ* vide, *ἰδού* ecce. a. v. *ὁρατός.* comp. *περιοπτέον.* sehen, sich vorsehen.

ὅρα μή hüte dich, siehe zu ob nicht, *ὅρα μὴ παίζων ἔλεγε* siehe zu, ob er nicht im Scherze gesprochen hat. — Bei unmittelbarer Wahrnehmung steht der acc. part. *εἶδε τὸν Κλέαρχον διελαύνοντα* er sah den K. hindurchreiten. I. 5. 12.

περιορᾶν c. part. etwas ruhig mit ansehn, geschehen lassen. *Ἀρίσταρχος οὐ περιόψεσθαι ἔτι φησὶν ὑμᾶς δεομένους τῶν ἐπιτηδείων* A. sagt, er werde es nicht mehr ruhig mit ansehn, daß ihr die Lebensmittel entbehrt. VII. 3. 3.

ὑπερορᾶν τινος oder *τί* verachten. *τὸ ὄμμα* das Auge, *ἡ ὄψις* das Sehen, der Blick.

91 *πάσχω.* (*παθ, πενθ*). fut. *πείσομαι.* aor. *ἔπαθον.* pf. *πέπονθα.* a. v. *παθητός.* vox media: leiden von jem. etwas *ὑπό τινός τι, ἀγαθά, εὖ, καλῶς πάσχειν* Gutes erfahren, sich wohl befinden, *κακῶς πάσχειν* Uebles erleiden, sich schlecht befinden.

εὖ ἔπαθον ὑπ' ἐκείνου ich erfuhr Gutes von jenem. I. 3. 4. — *οἱ Τραπεζούντιοι κακῶς ἔπασχον ὑπὸ τῶν Δριλῶν* die T. erlitten Uebles von den D. V. 2. 2.

πάσχειν τι πρός τινα in einer Stimmung gegen jemand sein. *τὸ πάθος* das Leiden, Unfall, Schmerz. *τὸ πένθος* Trauer, Kummer, besonders um Verstorbene.

Das fut. *πείσομαι* ist nicht zu verwechseln mit fut. med. von *πείθω, πείσομαι* ich werde mich überreden lassen d. h. ich werde gehorchen.

92 *πίνω.* (*πο*). fut. *πίομαι.* aor. *ἔπιον.* (imp. *πῖθι*) pf. *πέπωκα.* pf. pass. *πέπομαι.* aor. *ἐπόθην.* a. v. *ποτός, τέος.* trinken.

ἡ πόσις das Trinken; *ὁ πότος, τὸ ποτόν, τὸ πῶμα* der Trank. *καταπίνω* hinunterschlucken, verschlingen.

Digitized by Google

93 *πίπτω* (aus *πι-πετ-ω*). fut. *πεσοῦμαι*. aor. *ἔπεσον*. pf. *πέπτωκα*. fallen, stürzen. *εἴς τι* in etwas hineingerathen *εἰς κακά*, *ὑπό τινος* jem. unterliegen.

ἐκπίπτω τινός herausfallen, vertrieben werden, *εἰςπίπτω εἰς* anfallen, feindlich einfallen, u. *ἐμπίπτω ἐν* u. *εἰς* hineinfallen, einfallen, *τινί* angreifen, befallen. — *ἔδεισαν μὴ λύττα τις ὥσπερ κυσὶν ἡμῖν ἐμπεπτώκοι* sie fürchteten, daß uns wie Hunde Wuth befallen habe. V, 7. 26.

ἐπιπίπτω τινί u. *προσπίπτω τινί* angreifen, *ἐξ ἀπροσδοκήτου Καρδούχοις ἐπέπεσε τὸ Ἑλληνικόν* das Hellenenheer griff die K. unvermuthet an. IV. 1. 10.

περιπίπτειν τινί gerathen in, z. B. *κινδύνῳ* Gefahr. *ἡ πτῶσις*, *τὸ πτῶμα* der Fall.

94 *τίκτω* (*τεκ*). fut. *τέξομαι*. aor. *ἔτεκον*. perf. *τέτοκα*. gebähren, (auch von Thieren) trop. hervorbringen: *πόλεμον καὶ ἔχθραν*. pass. *γίγνομαι*.

τὸ τέκνον das Kind, *ὁ τόκος* das Gebähren, der Zins.

95 *τρέχω* (*δραμ.*) fut. *δραμοῦμαι*. aor. *ἔδραμον*. pf. *δεδράμηκα*. laufen. *ὁ δρόμος* der Lauf.

96 *φέρω* (*ἐνεκ*, *ἐνεγκ*, *οἰ*) fut. *οἴσω*. imp. *οἶσε*. aor. I. *ἤνεγκα*. aor. II. *ἤνεγκον*. pf. *ἐνήνοχα*. pf. pass. *ἐνήνεγμαι*. aor. *ἠνέχθην*, *ἐνεχθῶ* etc. fut. *ἐνεχθήσομαι* u. *οἰσθήσομαι*. med. fut. *οἴσομαι*. aor. *ἠνεγκάμην*. a. v. *οἰστός*, *τέος*. zum aor. vergl. *ἧκα*, *ἔθηκα*, *ἔδωκα*.

in der I. pers. sing. ist *ἤνεγκον* gebräuchlicher, in den übrigen Formen aor. I., also: *ἤνεγκον*, *ἤνεγκας*, *ἤνεγκε*, *ἠνέγκατον*, *ἠνεγκάτην*, *ἠνέγκαμεν*, *ἠνέγκατε*, *ἤνεγκαν*, c. *ἐνέγκω*, aber opt. *ἐνέγκοιμι*, imp. *ἔνεγκε*, aber *ἐνεγκάτω*, etc. inf. *ἐνεγκεῖν*, part. *ἐνεγκών*. Im ind. werden also mit Ausnahme der I. pers. sing. und im imperat. die Formen auf *α* vorgezogen.

tragen, hervorbringen z. B. *πυρούς* Weizen, ertragen *ἀνδρείως* mit Muth, *βαρέως* mit Unmuth c. acc. oder intr. unwillig sein über c. dat., *χαλεπῶς φέρω τοῖς παροῦσι πράγμασι* Xen. Anab. I. 3. 3., fortschaffen, herbeischaffen, darbringen, darreichen, entrichten *μισθόν* Sold, verursachen *αἰσχύνην* Scham, beitragen *εἰς ὠφέλειαν* zum Nutzen, *φέρε* c. conj. der I. pers. plur. wohlan, *φέρε δὴ ἰωμεν* wohlan, laßt uns gehn. — pass. fortgerissen werden, bezeichnet jede heftige Bewegung z. B. *ὁ φερόμενος λίθος* der geworfene Stein. IV. 7. 6. IV. 2. 3. — *κακῶς*, *εὖ φέρεσθαι* schlecht, gut von Statten gehn. med. für sich davontragen.

διαφέρειν τινός sich unterscheiden, sich auszeichnen, *οὐδὲν διαφέρει* es verschlägt nichts, *διαφέρεσθαί τινι* oder *πρός τινα*, fut. *διοίσομαι*, aor. *διηνέχθην* sich mit jem. entzweien, *ἡ διαφορά* der Zwist. *ἐκφέρω* hinaustragen, bestatten, bekannt machen, z. B. *λόγον εἰς τὸ στράτευμα* V. 6. 17. — *ἐπιφέρεσθαι* pass. anstürmen, *ἄρκτον ἐπιφερομένην οὐκ ἔτρεσε* er zitterte nicht vor einem heranstürmenden Bären. I. 9. 6. —

προσφέρεσθαί τινι pass. angreifen, *πρός τινα* oder *τινί* jem. (gut oder schlecht) begegnen: *οὐχ ὡς φίλοι προσεφέροντο ἡμῖν* sie begegneten uns nicht als Freunde. V. 5. 19. —

Digitized by Google

συμφέρει τινί es nützt, *συμφέρεται* pass. es ereignet sich, pass. *συμφέρεσθαί τινι* mit jem. übereinkommen. — *ἡ συμφορά* das (unglückliche) Ereigniß. *ἡ φορά* das Darbringen, Hervorbringen, jede rasche Bewegung. *ὁ φόρος* der Tribut.

X.

Verba anomala, die sich nicht in Tabellen ordnen lassen.

97 *ἄγαμαι.* fut. *ἀγάσομαι.* aor. *ἠγάσθην.* a. v. *ἀγαστός.* bewundern, *τινά τινος, τινός τι, τινός εἰ, τινός ὅτι.*

ἠγάσθην ich bewunderte.

98 *ἄγω.* fut. *ἄξω.* aor. *ἤγαγον, ἀγάγω, ἀγάγοιμι, ἀγαγεῖν, ἀγαγών.* pf. *ἀγήοχα.* pf. pass. *ἦγμαι.* aor. *ἤχθην.* fut. *ἀχθήσομαι.* med. fut. *ἄξομαι.* aor. *ἠγαγόμην.* a. v. *ἀκτέον.* führen, mit Auslassung von *στρατόν* marschieren. med. mit und ohne *γυναῖκα* heiraten.

ἄγειν καὶ φέρειν plündern. — *διάγω* c. part. „immer," vergl. *διαμένω. ἀνάγομαι* sich einschiffen, aor. pass. = aor. med.

99 *αἰδέομαι.* fut. *αἰδέσομαι.* aor. *ᾐδέσθην.* part. *αἰδεσθείς.* scheuen, sich scheuen vor jem. *τινά, ᾐδέσθην* ich scheute mich, *ᾐδεσάμην* ich verzieh einem Verbrecher.

ἡ αἴδεσις die Verzeihung bei unvorsätzlichem Todtschlag. *ἡ αἰδώς,* acc. *αἰδῶ* die Scham, Scheu, Ehrfurcht.

100 *αἴρω.* fut. *ἀρῶ.* aor. *ἦρα.* inf. *ἆραι.* pf. *ἦρκα.* pf. pass. *ἦρμαι.* aor. *ἤρθην.* part. *ἀρθείς.* med. fut. *ἀροῦμαι.* aor. *ἠράμην.* inf. *ἄρασθαι.* in die Höhe heben, erheben, rühmen.

ἆραι mit oder ohne *ναυσίν* aufbrechen mit der Flotte.

101 (*αἰνέω*) dafür in Prosa *ἐπαινέω.* fut. *ἐπαινέσω* u. *ἐπαινέσομαι.* aor. *ἐπῄνεσα.* pf. *ἐπῄνεκα.* pass. pf. *ἐπῄνημαι.* aor. *ἐπῃνέθην.* conj. *ἐπαινεθῶ* etc. loben.

ὁ ἔπαινος das Lob.

102 *ἀκούω.* fut. *ἀκούσομαι.* aor. *ἤκουσα.* pf. *ἀκήκοα.* pf. pass. *ἤκουσμαι.* aor. *ἠκούσθην.* fut. *ἀκουσθήσομαι.* a. v. *ἀκουστός, στέος.* hören, *τινός τι* von jem. etwas.

Der Ton oder das, wovon der Ton ausgeht, steht im Genetiv, bei unmittelbarer Wahrnehmung steht der gen. part. *λέγοντός τινος ἀκούω* ich höre jem. reden, sonst der acc.

ταῦτα ἀκούσας nachdem er dies gehört hatte. I. 3. 7. — *θορύβου ἤκουσε* er hörte ein Geräusch. I. 8. 16. — *βασιλεὺς ἤκουσε Τισσαφέρνους, ὅτι οἱ Ἕλληνες νικῷεν* der König hörte von T., daß die H. Sieger seien. I. 10. 5. — *ἀναβοώντων ἀλλήλων συνήκουον* sie hörten einander, wenn sie riefen. V. 4. 31. *σάλπιγγος ἀκούσαντες* IV. 2. 8. — *τὸ ἄκουσμα* das Gehörte, der Ohrenschmaus, *ἡ ἀκοή* das Gehör, das Gerücht.

103 *ἅλλομαι.* fut. *ἁλοῦμαι.* aor. *ἡλάμην.* part. *ἁλάμενος.* springen.

τὸ ἅλμα der Sprung.

104 *ἁρπάζω.* fut. *ἁρπάσω* und *ἁρπάσομαι.* das Uebrige regelmäßig. rauben.

Digitized by Google

105 *βάλλω*. fut. *βαλῶ*. aor. *ἔβαλον*. pf. *βέβληκα*. pf. pass. *βέβλημαι*. aor. *ἐβλήθην*. fut. *βληθήσομαι* u. *βεβλήσομαι*. a. v. *βλητός, τέος*. werfen. *ἡ βολή* der Wurf.

ἀναβάλλω aufwerfen, *τὴν τάφρον* den Graben aufwerfen. *ἡ ἀναβολή* der Erdaufwurf, Aufschub. *ἀποβάλλω* wegwerfen, verlieren. *ἡ ἀποβολή* das Wegwerfen. *διαβάλλω* verleumden bei jem., *πρός τινα*. *διαβάλλει τὸν Κῦρον πρὸς τὸν ἀδελφόν*. I. 1. 4. —

διαβεβλῆσθαί τινι oder *πρός τινα* gegen jem. aufgebracht, erbittert sein. *διαβολή* Verleumdung.

εἰσβάλλω u. *ἐμβάλλω εἴς τι* einfallen, münden: *Μαρσύας ἐμβάλλει εἰς τὸν Μαίανδρον*. I. 2. 8. — *ἐδόκει τοῖς στραιηγοῖς εἰς Καρδούχους ἐμβάλλειν*. III. 5. 17. — *ἐπειρῶντο εἰσβάλλειν εἰς τὴν Κιλικίαν*. I. 2. 21. — *πληγὰς ἐμβάλλειν τινί* jem. Schläge versetzen. *εἰσβολή* u. *ἐμβολή* Einfall, Mündung.

ἐκβάλλω vertreiben, verbannen. *ἐπιβάλλω τινί* u. *ἐπί τι* u. *προσβάλλω τινί* u. *πρός τι* angreifen. *ἐπιβολή, προσβολή* Angriff. *καταβάλλω* niederwerfen, zerstören, *εἰς φόβον* in Furcht versetzen (*εἰς δόξαν* u. dergl.), Geld erlegen, *καταβολή* Erlegen einer Geldsumme. *μεταβάλλω* verändern, sich verändern, umschlagen, *μεταβολή* Veränderung. *παραβάλλω τι πρός τι* vergleichen. med. *παραβάλλεσθαι* auf's Spiel setzen. *παραβολή* Vergleichung. *περιβάλλω* umgeben, umlegen, umarmen, *περιέβαλλον ἀλλήλους δακρύοντες*. IV. 7. 25. — *περιβολή* der Umfang.

προβάλλω als Aufgabe vorlegen, med. zum Schutze vor sich hinlegen, vorstrecken. *προβαλλόμενοι τὰ ὅπλα ἐπῆσαν* die Waffen vorstreckend giengen sie darauf los. I. 2. 17. — *προβολή* der Vorschlag zur Wahl, die Schutzwehr.

συμβάλλω zusammenwerfen. med. begegnen, beisteuern, vergleichen. *τὸ σύμβολον* das Merkmal, *συμβολή* das Zusammentreffen. *ὑπερβάλλω* übertreffen, *ὄρη* ein Gebirg übersteigen. IV. 4. 20. — *ὑπερβολή* die Uebertreibung, das Uebersteigen. *ὑποβάλλω* unterwerfen. *ὑποβολή* das Unterschieben. — *τὸ πρόβλημα* das zum Schutz Vorgeworfene, die Streitfrage, *τὸ περίβλημα* die Umhüllung, *τὸ παράβλημα* die Schutzdecke.

106 *βαρύνω*. fut. *βαρυνῶ*. aor. *ἐβάρυνα*. pf. pass. *βεβάρημαι*. aor. *ἐβαρύνθην* beschweren, belästigen, plagen. pass. beschwert, belästigt, geplagt werden, mißmuthig sein, über *τινί*.

τὸ βάρος die Last.

107 *βαστάζω* (poet. u. spätattisch). fut. *βαστάσω*. aor. *ἐβάστασα*. pf. pass. *βεβάσταγμαι*. aor. *ἐβαστάχθην*. tragen.

108 *βιάζομαι* ich zwinge und werde gezwungen. fut. *βιάσομαι* ich werde zwingen, aor. *ἐβιασάμην* ich zwang, *ἐβιάσθην* ich wurde gezwungen, *βεβίασμαι* ich bin und habe gezwungen.

τὸν ἔκπλουν die Ausfahrt erzwingen, *εἰς* oder *πρός τι* mit Gewalt eindringen, *ἡ βία* die Gewalt.

109 *βιόω*. für das Präsens und Imperfectum gebraucht der Attiker *ζάω*. inf. *ζῆν*. impf. *ἔζων*, *ἔζης* etc. fut. *ζήσω*. leben. *βιόω*. fut. *βιώσομαι*. aor. *ἐβίων*, *βιῶ, ᾷς, βιῴην, βίωθι, βιῶναι, βιούς*. a. v. *βιωτός, τέον*. Vom part. *βιούς* giebt es keine casus obliqui, für welche die casus obliqui des praes., das im nom. nicht nachweis-

Digitized by Google

bar ist, gebraucht werden, also *βιούς, βιοῦντος, βιοῦντι, βιοῦντα, βιοῦντες* etc.

aor. I. *ἐβίωσα* kommt im ind. u. part. bei Xen. u. Plato aber sehr selten vor. pf. *βεβίωκα*. pf. pass. *βεβίωται*. leben. *βεβίωταί μοι* ich habe gelebt.

ὁ βεβιωμένος βίος das durchgelebte Leben *βίον (ἡδὺν) ζῆν* ein Leben führen. *τὸ ζῶον* das Geschöpf, *ἡ ζωή* das Leben im Gegensatz zum Tod.

110 *βυνέω*. fut. *βύσω*. aor. *ἔβῡσα*. inf. *βῦσαι*. pf. *βέβυσμαι*, vollstopfen, anfüllen mit etwas *τινός* u. *τινί*.

111 *γελάω*. fut. *γελάσομαι*. aor. *ἐγέλασα*. pf. fehlt. pf. pass. *γεγέλασμαι*. aor. *ἐγελάσθην*. fut. *γελασθήσομαι*. a. v. *γελαστός*. lachen. *καταγελᾶν τινος* verlachen.

112 *γίγνομαι* (*γεν*). fut. *γενήσομαι*. aor. *ἐγενόμην*. pf. *γεγένημαι* u. *γέγονα* (gigno), werden, geboren werden, entstehen, geschehen, als Summe sich ergeben, ausmachen.

ἐγένοντο οἱ σύμπαντες ὁπλῖται μύριοι alle Hopliten ins gesammt machten 10000 aus. I. 2. 9. — *τὰ ἱερὰ γίγνεται* die Opfer fallen gut aus. II. 2. 3. — *τινός* jemandes Eigenthum werden, von jem. stammen. *γέγονα* ich bin von Geburt.

τριάκοντα ἔτη γεγονώς 30 Jahre alt. *Πρόκλῆς γεγονὼς Δημαράτου* P. vom D. abstammend. II. 1. 3.

γίγ. εἰς an einen Ort gelangen, *ἐν* (*εἴσω* u. *ἔξω*) an einem Orte sein, *ἐγένοντο εἴσω τάφρου* sie waren innerhalb des Grabens. I. 7. 17. *ἐγένετο ἔξω τοῦ κέρατος* er war außerhalb des Flügels. I. 8. 23. *ἐν ἑαυτῷ γίγνεσθαι* in sich gehen. I. 5. 17. *ἀπό* als Erlös einkommen, *διαλαμβάνουσι τὸ ἀπὸ τῶν αἰχμαλώτων ἀργύριον γενόμενον* sie vertheilten das vom Verkaufe der Kriegsgefangenen gelöste Geld. V. 3. 4. *μετά τινος* u. *σύν τινι γίγνεσθαι* auf jemandes Seite stehn, *ἐπί τινι* unter jemandes Gewalt kommen: *πάντα ποιητέα, ὡς μήποτ' ἐπὶ τοῖς βαρβάροις γενώμεθα* alles ist zu thun, daß wir nie in Gewalt der Barbaren kommen. III. 1. 35. *ὑπό τινι* unter jemandes Botmäßigkeit kommen: *εἰ ὑπὸ Λακεδαιμονίοις γένοιντο*. —

comp. *ἀπογίγνεσθαί τινος* abwesend sein, weggehn. *διαγίγνεσθαι* von Zeiträumen verlaufen, dauern, mit dem nom. part. „fortwährend" *κρέα ἐσθίοντες οἱ στρατιῶται διεγένοντο* die Soldaten aßen fortwährend Fleisch. I. 5. 6.

ἐγγίγνομαί τινι darinnensein, *ἐκγίγνομαί τινος* abstammen, *ἐπιγίγνομαί τινι* angreifen, *παραγίγνομαι ἐν* anwesend sein bei etwas, *εἰς* hinkommen, *περιγίγνεσθαί τινος* übrig sein, überlegen sein, *ἴσθι μέντοι ἀνότος ὤν, εἰ οἴει ἂν τὴν ὑμετέραν ἀρετὴν περιγενέσθαι τῆς βασιλέως δυνάμεως* wisse, daß du ein Thor bist, wenn du glaubst, daß eure Tapferkeit überlegen sein würde der Macht des Königs. II. 1. 13.

προσγίγνεσθαί τινι hinzukommen, *συγγίγνεσθαί τινι* bei jem. sein.

113 *δεῖσαι*. fut. *δείσομαι*. aor. *ἔδεισα*. pf. *δέδοικα* bildet keinen conj., opt. u. imperat. sondern nur ind., inf. u. part., sowie das plusqpf. — *δέδια* syncopirt im plur. *δέδιμεν, δέδιτε, δεδίασι*. conj. *δεδίω*. opt. *δεδιείην*. imp. *δέδιθι*. inf. *δεδιέναι*. part. *δεδιώς*. plqpf. *ἐδεδίειν, ἐδέδιμεν, ἐδέδιτε, ἐδέδισαν* und *ἐδεδίεσαν*. Die Perfecta *δέδοικα* u. *δέδια* haben präsentische Bedeu-

Digitized by Google

tung, das Plusq. ἐδεδοίκειν Bedeutung des Imperf. Fürchten, worauf μή in der Bedeutung „daß," μὴ οὐ in der Bedeutung „daß nicht" folgt c. conj. bezügl. opt.

οὐκέτι ἐπετίθεντο οἱ πολέμιοι τοῖς καταβαίνουσι δεδοικότες μὴ ἀποτμηθείησαν die Feinde griffen die Hinabsteigenden nicht mehr an, da sie fürchteten, daß sie abgeschnitten werden würden. III. 4, 29. οὐ δέδοικα, μὴ οὐκ ἔχω (conj.) ὅτι δῶ ἑκάστῳ τῶν φίλων ich fürchte nicht, daß ich nicht weiß, was ich jedem der Freunde geben soll. I. 7. 7.

δεῖσαι c. inf. Bedenken tragen, τί scheuen.

τὸ δέος die Furcht.

114 δέω. fut. δήσω. aor. ἔδησα. pf. δέδεκα. pf. pass. δέδεμαι. aor. ἐδέθην. fut. δεθήσομαι. binden, fesseln, in das Gefängniß werfen.

Das Verbum contrahirt alle Formen also auch in ω u. ου z. B. δούμενος. ὁ δεσμός das Band, Gefängniß besonders im plur. ἡ δέσις das Binden.

115 δέω. gewöhnlich unpersönl. δεῖ. c. δέῃ. opt. δέοι. inf. δεῖν. part. δέον. fut. δεήσει. aor. ἐδέησε. pf. δεδέηκε. es ist nöthig. acc. c. inf. oder μοί τινος ich habe etwas nöthig. — ἔδει hätte sollen wird ohne ἄν gebraucht.

πορεύεσθαι ἡμᾶς δεῖ ὅπου ἔξομεν τὰ ἐπιτήδεια, wir müssen dahin marschieren, wo wir die Lebensmittel haben werden. III. 2. 34. ὅτι ἂν δέῃ πείσομαι ich werde leiden, was auch immer nöthig ist. I. 3. 6. ὁπότε δέοι γέφυραν διαβαίνειν, ἔσπευδεν ἕκαστος so oft als es nöthig war eine Brücke zu überschreiten, eilte jeder. III. 3. 20.

Persönlich wird δέω construirt erstens in der Wendung πολλοῦ, τοσούτου δέω es fehlt viel, so viel daran, daß ich . . . mit folgendem inf.

πολλοῦ δεῖς ἀγνοεῖν es fehlt viel daran, daß du nicht kennteſt. Statt ὀλίγου, μικροῦ δέω es fehlt wenig daran, daß ich . . . . sagt man lieber parenthetisch ὀλίγου (μικροῦ) δεῖν „beinahe, fast", ὀλίγου δεῖν ἐδάκρυσα ich weinte beinahe, hätte fast geweint; während πολλοῦ δεῖν selten ist.

Im Participium wird ὀλίγου δέων, δεήσας persönlich gebraucht.

Κλέαρχος ἐχαλέπαινεν, ὅτι Πρόξενος αὐτοῦ ὀλίγου δεήσαντος καταλευσθῆναι πρῴως λέγοι τὸ αὐτοῦ πάθος. K. war unwillig, daß, während er beinahe gesteinigt worden wäre, Proxenos ohne Entrüstung von seinem Unfalle sprach. I. 5. 14. ἐπεδείκνυσαν παῖδας οὐ πολλοῦ δέοντας ἴσους τὸ μῆκος καὶ τὸ πλάτος εἶναι beinahe eben so dick als lang. V. 4. 32.

τοσούτου δέω inf. — ὥστε = tantum abest, ut — ut.

Zweitens wird δέω persönlich construirt, um die mit 8 oder 9 verbundenen Zehner auszudrücken.

τὸ εἰκοστὸν ἔτος ἑνὸς δέον das 19te Jahr, πεντήκοντα ἕτη δυοῖν δέοντα 48 Jahre, ἔλαβε πεντήκοντα τριήρεις μιᾶς δεούσας er eroberte 49 Trieren.

Das neutr. part. τὸ δέον das Nöthige, Erforderliche, die Pflicht, Schuldigkeit.

ἐν τῷ δέοντι zur rechten Zeit. πρωϊαίτερον τοῦ δέοντος früher als man sollte. Absoluter Accusativ δέον da, obgleich es nöthig ist oder war.

Digitized by Google

Med. δέομαι. fut. δεήσομαι. aor. ἐδεήθην. pf. δεδέημαι bedürfen, etwas τινός, bitten jem. τινός. Aber die Verbindung δεῖσθαί τινός τινος jemanden um etwas bitten iſt ungebräuchlich, es wird dann „um etwas" nicht durch den Genetiv, ſondern ſtets durch den Infinitiv ausgedrückt.

Z. B. wir baten die Kerasuntier um das Begräbniß der Todten ἡμεῖς Κερασουντίων θάψαι τοὺς νεκροὺς ἐδεήθημεν d. h. die Todten zu begraben. V. 7. 31. Iſt, was man bedarf oder um was man bittet, durch das Neutrum eines Pronomens oder Adjectivs ausgedrückt, ſo ſteht dies im Accuſativ. ἡ δέησις die Bitte.

116 διδάσκω. fut. διδάξω. aor. ἐδίδαξα. pf. δεδίδαχα. pf. pass. δεδίδαγμαι. aor. ἐδιδάχθην. a. v. διδακτός, τέος. lehren, belehren τινά τι. pass. διδάσκομαι τέχνην. — med. jemanden unterrichten laſſen.

ἡ διδαχή die Lehre, der Unterricht, ὁ διδάσκαλος der Lehrer.

117 δράω. fut. δράσω. aor. ἔδρᾱσα. pf. δέδρᾱκα. pf. pass. δέδραμαι (ſelten δέδρασμαι). aor. ἐδράσθην. a. v. δραστέος. thun. τινά τι. jem. etwas anthun.

εὖ, καλῶς δρᾶν τινα jemandem wohlthun. τὸ δρᾶμα das Schauſpiel.

118 δύναμαι, δύνασαι, nicht δύνῃ, welches conj. iſt. c. δύνωμαι. opt. δυναίμην. inf. δύνασθαι. part. δυνάμενος. impf. ἐδυνάμην. u. ἠδυνάμην, ἐδύνω, nicht ἐδύνασο. fut. δυνήσομαι. aor. ἐδυνήθην. pf. δεδύνημαι. a. v. δυνατός möglich. Können, im Stande ſein, gelten, bedeuten, vermögen.

ὁ σίγλος δύναται ἑπτὰ ὀβολοὺς καὶ ἡμιοβόλιον Ἀττικούς der Sekel gilt 7½ attiſche Obolen I. 5. 6. ἦν δὲ αὕτη ἡ στρατηγία οὐδὲν ἄλλο δυναμένη ἢ ἀποδρᾶναι ἢ φυγεῖν es bedeutete aber dieſe Heerführung nichts anderes als Davonlaufen oder Fliehen. II. 2. 13. — δύναμις, εως Macht, Werth einer Münze.

119 δύω. fut. δύσω. aor. ἔδῡσα. inf. δῦσαι. (pf. pass. δέδυμαι. aor. ἐδύθην.) adj. verb. δυτός, τέος trans. Med. intr. δύομαι oder δύνω. fut. δύσομαι. aor. ἐδυσάμην oder ἔδῡν, ἔδῡς, ἔδῡ, ἔδῡτον, ἐδύτην, ἔδῡμεν, ἔδῡτε, ἔδῡσαν. c. δύω. opt. fehlt. imp. δῦθι. inf. δῦναι. part. δύς, δῦσα, δύντος. pf. δέδῡκα. — Die trans. Formen δύω, δύσω, ἔδυσα, (δέδυμαι, ἐδύθην) kommen nur in compos. vor, δύνω nur im praes. und impf.

ἀποδύω τινά τι u. ἐκδύω τινά τι jem. entkleiden, ἐνδύω τινά τι ankleiden, καταδύω untertauchen, unterſenken: (ὀκνῶ) μὴ ἡμᾶς αὐταῖς ταῖς τριήρεσι καταδύσῃ ich fürchte, daß er uns ſammt den Trieren verſenke. I. 3. 17.

intr. δύομαι, δύσομαι, ἐδυσάμην, ἔδυν, δέδυκα „ſich ankleiden;" ſind zwar ſowohl im simplex. als im compos. gebräuchlich (ὁ ἥλιος ἐδύετο die Sonne gieng unter. I. 10. 15. δύεσθαι εἰς eindringen, τὸ γένος εἰθισμένον δεδυκός ζῆν das Geſchlecht gewohnt im Verborgenen zu leben) doch ſind die composita häufiger.

Digitized by Google

Κῦρος τὸν θώρακα ἐνέδυ K. legte den Panzer sich an. I. 8. 3. *εἰσεδύοντο οἱ ἱμάντες εἰς τοὺς πόδας* die Riemen drangen in die Füße ein. IV. 5. 13. — *ἐνδύεσθαί τινι* u. *εἰς* eindringen, — *καταδῦναι* untergehen von der Sonne, (vor Scham) sich verbergen, *εἰς* eindringen, — *ὑποδῦναί τι* sich einer Sache unterziehen. — *δύνω* untergehen von der Sonne. *αἱ δυσμαί, ἡ δύσις* der Untergang der Sonne.

120 *ἐγείρω.* fut. *ἐγερῶ.* aor. *ἤγειρα.* pf. *ἐγήγερκα.* pf. pass. *ἐγήγερμαι.* aor. *ἠγέρθην.* part. *ἐγερθείς.* ich erwecke. med. aor. *ἠγρόμην.* inf. *ἔγρεσθαι.* ich erwachte. pf. *ἐγρήγορα* ich bin erwacht, bin wach, bin aufgewecktes Geistes. plsq. *ἐγρηγόρειν.*

121 *καθέζομαι* (ἑδ. lat. sed-eo). fut. *καθεδοῦμαι.* inf. *καθεδεῖσθαι.* impf. für aor. *ἐκαθεζόμην.* sitzen, sich lagern von Heeren, *ἐκαθεζόμην* ich setzte mich; für das Präsens ist gewöhnlicher *κάθημαι.* c. *καθῶμαι.* opt. *καθήμην* u. *καθοίμην.* imp. *κάθησο.* inf. *καθῆσθαι.* part. *καθήμενος.* impf. *ἐκαθήμην* u. *καθήμην. ἡ ἕδρα, καθέδρα* der Sitz, Sessel. *ἡ ἐνέδρα* Hinterhalt, Hinterlist.

Verwandt mit beiden ist *καθίζω* [ungebr. *ἵζω*] impf. *ἐκάθιζον,* fut. *καθιῶ,* aor. *ἐκάθισα* u. *καθῖσα* (med. *καθίζομαι,* fut. *καθιζήσομαι,* aor. *ἐκαθισάμην* act. setze, setze mich. med. setze mich, ist unattisch; dafür *καθέζομαι.*)

122 *εἴωθα.* perf. in praes. Bedeutung, plsq. für impf. *εἰώθειν.* inf. *εἰωθέναι.* part. *εἰωθώς.* ich bin gewohnt; das Uebrige wird ergänzt durch *ἐθίζω* ich gewöhne.

παρὰ τὸ εἰωθός wider die Gewohnheit, *κατὰ τὸ εἰωθός* der Gewohnheit gemäß, *τὸ ἔθος* die Gewohnheit.

123 *ἔοικα.* opt. *ἐοίκοιμι.* imp. *ἐοικέτω.* inf. *ἐοικέναι.* part. *ἐοικώς, νῖα, ός* und *εἰκώς, νῖα, ός.* plsq. *ἐῴκειν.* Perf. in praes. Bedeutung, ähnlich sein, gleichen *τινί τι.*

προσέοικέ σοι τὴν σιμότητα er ist dir ähnlich hinsichtlich der Stülpnase, d. h. er hat dieselbe Stülpnase wie du.

οἱ ὀλίγον τῶν κηρίων ἐδηδοκότες σφόδρα μεθύουσιν ἐῴκεσαν die nur wenig vom Honig gegessen hatten, waren sehr Trunkenen ähnlich d. h. glichen völlig trunkenen Menschen.

daher scheinen:

εἰδότι ἐῴκεις ὅτι ἔζη du glichst einem Wissenden, daß er lebte, d. h. du schienst zu wissen, daß er lebte. In dieser Bedeutung hat *ἔοικα* wiewohl seltener auch den inf. statt des dat. part. bei sich. Dieser dat. part. hat nie den Artikel.

ἔοικε c. inf. sich geziemen:

ἀπιέναι ἀπὸ τῶν πολεμίων οὐδενὶ καλῷ ἔοικεν vor den Feinden zu fliehen geziemt keinem wackeren Manne. *εἰκώς* natürlich, wahrscheinlich, geziemend, *εἰκυῖα πρόφασις* ein angemessener Grund.

εἰκός ἐστι es ist wahrscheinlich, natürlich.

adverb. *εἰκότως* natürlicher, wahrscheinlicher Weise.

124 *ἕλκω.* impf. *εἷλκον.* fut. *ἕλξω.* aor. *εἵλκῦσα.* pf. *εἵλκῦκα.* pf. pass. *εἵλκυσμαι.* aor. *εἱλκύσθην.* a. v. *ἑλκτέος.* ziehn, schleppen, fortschleppen.

Digitized by Google

125 ἐπίσταμαι, ἐπίστασαι. c. ἐπίστωμαι. opt. ἐπισταίμην. imp. ἐπίστω. inf. ἐπίστασθαι. part. ἐπιστάμενος. impf. ἠπιστάμην. fut. ἐπιστήσομαι. aor. ἠπιστήθην, c. ἐπιστηθῶ etc. a. v. ἐπιστητός. verſtehen, begreifen, einſehen. aor. ἠπιστήθην ich verſtand.

ἡ ἐπιστήμη Wiſſenſchaft, Einſicht.

126 ἕπομαι (σεπ.) impf. εἱπόμην. fut. ἕψομαι. aor. ἑσπόμην, σπῶμαι, σποίμην, σποῦ, σπέσθαι, σπόμενος. comp. ἐπίσποιτο, ἐπίσπου, aber ἐπισπέσθαι. folgen, jemandem τινί, ἅμα τινί, σύν τινι, μετά τινος.

φοβοίμην ἂν τῷ ἡγεμόνι ἕπεσθαι ich würde bedenklich ſein, dem Führer zu folgen. I. 3. 17.

τινί aus einer Sache ſich ergeben, ihr entſprechen. συνέπεσθαί τινι jemandem folgen, begleiten.

127 ἐράω. fut. ἐρασθήσομαι. aor. ἠράσθην. part. ἐρασθείς. lieben, τινός, ſowohl γυναικός als auch übertr. z. B. μαθήματος an der Wiſſenſchaft Gefallen finden. ἠράσθην ich liebte. ἐρῶμαι ich werde geliebt. a. v. ἐραστός.

ὁ ἔρως, ωτος die Liebe.

128 ἥδομαι. f. ἡσθήσομαι. aor. ἥσθην iſt regelmäßig. ſich freuen, wird wie χαίρω conſtruirt. ἡδομένῳ τί μοι γίγνεται oder ἐστί es iſt mir angenehm abſolut oder mit folg. Inf.

ἡ ἡδονή das Vergnügen, ἡδύς ſüß, angenehm, ἡδέως gern.

129 θέω. fut. θεύσομαι u. θευσοῦμαι. impf. ἔθεον für den fehlenden aor., das Uebrige von τρέχω. laufen.

130 καίω. fut. καύσω. aor. ἔκαυσα. pf. κέκαυκα. pf. pass. κέκαυμαι. aor. ἐκαύθην. fut. καυθήσομαι. anbrennen, verbrennen.

ἀποκαίεσθαι pass. abfrieren.

πῦρ ἀνακαίω F. anzünden, κατακαίω niederbrennen, τὸ καῦμα die Hitze, ἡ καῦσις das Brennen (vom Arzte).

131 καλέω. fut. καλῶ. aor. ἐκάλεσα. pf. κέκληκα. pf. pass. κέκλημαι. 3. p. pl. κέκληνται. c. κεκλῶμαι. opt. κεκλήμην. κεκλῆσο. aor. ἐκλήθην. fut. I. κληθήσομαι. fut. III. κεκλήσομαι. a. v. κλητός, τέος. rufen, nennen.

τοὺς θεούς die Götter anrufen; einladen z. B. ἐπὶ δεῖπνον zum Gaſtmale, εἰς τὸ δικαστήριον vor Gericht fordern.

κέκλημαι ich heiße, κεκλήσομαι ich werde heißen, ἐκλήθην ich hieß, wurde genannt, wurde gerufen, κληθήσομαι werde gerufen, genannt werden, ὁ καλούμενος der ſogenannte.

ἐγκαλεῖν τινί τι und ἐπικαλεῖν τινί τι jemand wegen etwas tadeln, jemand etwas vorwerfen: οἱ στρατιῶται Ξενοφῶντι ἐνεκάλουν, ὅτι οὐκ εἶχον τὸν μισθόν die Soldaten warfen dem X. vor, daß ſie den Sold nicht hätten. VII. 5. 7.

ἡ κλῆσις der Zuruf, Vorladung, ἡ ἐπίκλησις der Zuname, τὸ ἔγκλημα, ἐπίκλημα der Vorwurf, Tadel.

132 κελεύω. fut. κελεύσω. aor. ἐκέλευσα. pf. κεκέλευκα. pf. pass. κεκέλευσμαι. aor. ἐκελεύσθην. befehlen, auffordern, gew. mit acc. c. inf. oder dem bloßen inf.

Das Paſſivum iſt ſelten, man gebraucht dafür lieber ἐπιτέλλω, ἐπιτάσσω, προστάσσω, — τὸ κέλευσμα der Befehl.

Digitized by Google

133 κερδαίνω. fut. κερδανῶ. aor. ἐκέρδανα, κερδᾶναι. pf. κεκέρδηκα, gewinnen, Vortheil haben durch etwas τινί, von etwas ἀπό τινος.

τὸ κέρδος der Gewinn.

134 κλάζω. fut. κλάγξω u. κεκλάγξομαι. aor. ἔκλαγξα. pf. κέκλαγγα, perf. mit Bed. des praes. tönen, lärmen. poet.

ἡ κλαγγή der Ton, Klang.

135 κλαίω attisch κλῶ, κλάεις etc., welches nicht contrahirt wird. fut. κλαύσομαι (κλαυσοῦμαι), κλαιήσω. aor. ἔκλαυσα. (pf. κέκλαυκα) pf. pass. κέκλαυμαι. (κέκλαυσμαι. aor. ἐκλαύσθην) fut. κεκλαύσομαι. weinen, beweinen τινά.

ὁ κλαυθμός, τὸ κλαῦμα das Weinen.

136 κλείω = κλήω. fut. κλείσω = κλήσω. aor. ἔκλεισα = ἔκλησα. pf. κέκληκα. pf. pass. κέκλειμαι, κέκλεισμαι = κέκλημαι. aor. ἐκλείσθην = ἐκλήσθην. fut. 1. κλεισθήσομαι. fut. 3. κεκλείσομαι. a. v. κλειστός = κλητός. schließen.

ἡ κλεῖσις die Verschließung, ἡ κλείς, δός der Schlüssel.

137 κολούω. fut. κολούσω. aor. ἐκόλουσα. pf. pass. κεκόλουμαι. aor. ἐκολούθην u. ἐκολούσθην. verstümmeln, in Schranken halten, nicht aufkommen lassen.

138 κράζω. fut. κεκράξομαι. aor. ἔκραγον. pf. κέκραγα, imperat. κέκραχθι. schreien.

ἡ κραυγή das Geschrei.

139 κτάομαι. fut. κτήσομαι. aor. ἐκτησάμην. pf. κέκτημαι und ἔκτημαι. c. κεκτῶμαι. opt. κεκτήμην, ῇο. fut. κεκτήσομαι. aor. pass. ἐκτήθην. erwerben. ἐκτησάμην ich erwarb, ἐκτήθην ich wurde erworben, κέκτημαι ich besitze, κεκτήσομαι ich werde besitzen. a. v. κτητός, τέος.

ἡ κτῆσις die Erwerbung, der Besitz, τὸ κτῆμα der Besitz, τὰ κτήνη der Besitz an Hausvieh.

140 κτείνω gew. ἀποκτείνω. fut. ἀποκτενῶ. aor. ἀπέκτεινα. pf. ἀπέκτονα. tödten; das Passivum dazu ist ἀποθνήσκω.

141 λέγω, 1) gewöhnlich συλλέγω. fut. συλλέξω. aor. συνέλεξα. pf. συνείλοχα. pf. pass. συνείλεγμαι. aor. συνελέγην. sammeln. adj. verb. λεκτός, λεκτέος. 2) λέγω. fut. λέξω. aor. ἔλεξα. pf. εἴρηκα von εἰπεῖν. (pf. pass. λέλεγμαι.) aor. ἐλέχθην. fut. 1. λεχθήσομαι. fut. 3. λελέξομαι. a. v. λεκτέος. sagen.

διαλέγομαι. fut. διαλέξομαι u. διαλεχθήσομαι. aor. διελέχθην. pf. διείλεγμαι. adj. verb. διαλεκτέος. sich unterreden, mit jem. τινί.

οἱ βάρβαροι πολὺν χρόνον διαλεχθέντες ἀλλήλοις ἀπῆλθον nachdem die Barbaren lange Zeit sich mit einander unterredet hatten, zogen sie ab. II. 5. 42.

ἡ διάλεκτος die Unterredung, der Dialect, ὁ διάλογος die Unterredung, ὁ λόγος die Rede, ἡ λέξις die Redeweise; ἡ συλλογή, ὁ σύλλογος das Sammeln, die Sammlung, Werbung von Soldaten.

Digitized by Google

142 λείπω. fut. λείψω. aor. ἔλιπον. pf. λέλοιπα. pf. pass. λέλειμμαι. aor. ἐλείφθην. fut. 1. λειφθήσομαι. fut. 3. λελείψομαι. a. v. λειπτέος. laſſen; verlaſſen.

Die comp. mit ἀπό, κατά u. ὑπό haben als Futura im Paſſiv ἀπολείψομαι, καταλείψομαι u. ὑπολείψομαι.

143 λούω. imp. ἔλουν, ἔλους, ἔλου, οὔτον, οὐτην, οὔμεν οὔτε, ουν. fut. λούσω. aor. ἔλουσα. pass. pr. λοῦμαι, λοῦσαι, λοῦται etc. inf. λοῦσθαι. part. λούμενος. impf. ἐλούμην. pf. λέλουμαι. aor. ἐλούθην. med. f. λούσομαι. aor. ἐλουσάμην. act. baden, waſchen. — med. ſich baden, ſich waſchen.

τὸ λουτρόν, τὰ λουτρά das Bad.

144 μαίνομαι. fut. μανοῦμαι. aor. ἐμάνην. pf. μέμηνα. raſen. ὑπ' ἐπιθυμιῶν vor Leidenſchaften raſen. μέμηνα hat präſ. Bedeutung: ich bin raſend.

aor. I. act. ἔμηνα ich machte raſend, die übrigen Formen des Act. werden gebildet von ἐκμαίνω in Wuth, Zorn, Raſerei verſetzen. ἡ μανία die heftige Leidenſchaft, Raſerei, Wahnſinn.

145 νάσσω. fut. νάξω. aor. ἔναξα. pf. pass. νένασμαι. anfüllen, vollſtopfen, mit etwas τινός. Selten.

146 νέω. (poet. νηέω) fut. νήσω. aor. ἔνησα. pf. pass. νένημαι. u. νένησμαι. aor. ἐνήσθην u. ἐνήθην. anhäufen.

147 νέω u. νήθω. fut. νήσω. aor. ἔνησα. pf. pass. νένησμαι. aor. ἐνήθην. ſpinnen.

ἡ νῆσις das Spinnen. τὸ νῆμα der Faden.

148 νέω. (ſpätattiſch νήχομαι) fut. νεύσομαι oder νευσοῦμαι. aor. ἔνευσα. pf. νένευκα. a. v. νευστέον. ſchwimmen.

Der Aor. und das Perf. von νέω ſind nicht zu verwechſeln mit den gleichen Formen von νείω nicken.

149 νίζω. fut. νίψω. aor. ἔνιψα. pf. pass. νένιμμαι. aor. ἐνίφθην. aor. med. ἐνιψάμην. waſchen. med. ſich waſchen.

150 ὀνίνημι nach ἵστημι. impf. fehlt, dafür ὠφέλουν. fut. ὀνήσω, aor. ὤνησα. med. ὀνίναμαι. impf. ὠνινάμην. fut. ὀνήσομαι. aor. ὠνήμην, ὤνησο, ὤνητο. c. fehlt. opt. ὀναίμην. imp. ὄνασο. inf. ὄνασθαι. part. ὀνήμενος. aor. pass. ὠνήθην. act. jemandem nützen τινά.

νῦν ἄν, εἰ βούλοιο, σὺ ἡμᾶς ὀνήσαις jetzt könnteſt du, wenn du wollteſt, uns nützen. VII. 1. 21.

med. Vortheil haben von etwas τινός oder nom. part. ὀνήσεσθε ἀκούοντες ihr werdet Vortheil haben, wenn ihr hört.

151 ὀφλισκάνω. fut. ὀφλήσω. aor. ὤφλον. inf. ὀφλεῖν. part. ὀφλών. Die Betonung ὄφλειν u. ὄφλων iſt falſch. pf. ὤφληκα. ſich ſchuldig machen, verwirken, verurtheilt werden. δίκην einen Proceß verlieren; das Verbrechen ſteht im Genetiv, die Strafe im Accuſativ:

φόνου ὀφλ. des Mordes ſchuldig ſein, χιλίας δραχμάς zu 1000 Drachmen verurtheilt werden. — γέλωτα ὀφλ. ſich lächerlich machen; τὸ ὄφλημα Schuld, Geldſtrafe.

Digitized by Google

152 *παίζω*. (fut. *παιξοῦμαι* oder *παίξομαι*) aor. *ἔπαισα*. pf. pass. *πέπαισμαι*. ſcherzen, lachen.

πρός τινα jemanden verſpotten, *ὁ, ἡ παῖς*, das Kind. *ἡ παιδιά* Kinderſpiel, Scherz. *ἡ παιδία* das Jugendalter.

153 *παίω*. fut. *παίσω* u. *παιήσω*. aor. *ἔπαισα*. pf. *πέπαικα*. ſtatt pf. pass. *πέπαισμαι*. u. aor. *ἐπαίσθην* ſagte man lieber *πέπληγμαι* und *ἐπλήγην*. ſchlagen, hauen, im Nahekampfe verwunden.

154 *παύω*. fut. *παύσω*. aor. *ἔπαυσα*. pf. *πέπαυκα*. pf. pass. *πέπαυμαι*. aor. *ἐπαύσθην*. u. *ἐπαύθην*. fut. *παυθήσομαι*. med. fut. *παύσομαι* u. *πεπαύσομαι*. aor. *ἐπαυσάμην*. a. v. *παυστέος* act. aufhören laſſen, beendigen *τί* z. B. *λόγον;* jem. von etwas abbringen *τινά τινος* oder *τινά ποιοῦντα*. — pass. u. med. aufhören.

Das Paſſ. ſteht, wenn das Aufhören durch äußere Gewalt, das Med., wenn das Aufhören durch freien Entſchluß ſtattfindet: *παύομαί τινος* oder *ποιῶν*. —

οὔποτε ἐπαυόμην ὑμᾶς οἰκτείρων ich hörte nie auf euch zu bejammern. III. 1. 18. *ἐπιθυμῶ παυσάμενος τῶν πόνων πλεῖν οἴκαδε* ich begehre ablaſſend von den Mühen (ich wünſche die Mühſale loszuwerden) nach Hauſe zu ſegeln. V. 1. 2. — *ἀναπαύεσθαι* ausruhen. med.

155 *πείθω*. fut. *πείσω*. aor. *ἔπεισα*. pf. *πέπεικα*. pf. II. *πέποιθα*. pass. pf. *πέπεισμαι*. aor. *ἐπείσθην*. fut. *πεισθήσομαι*. Med. fut. *πείσομαι*. a. v. *πειστέον*. act. überreden *τινά τι*. pass. überredet werden, wozu das fut. *πεισθήσομαι* ich werde überredet werden gehört. Med. ſich überreden laſſen, gehorchen, *πείσομαι* ich werde gehorchen. Statt des aor. med. *ἐπιθόμην* iſt *ἐπείσθην* im Gebrauch; ich ließ mich überreden, gehorchte.

τὸ πολὺ τοῦ Ἑλληνικοῦ ἐπείσθη der größte Theil des Hellenenheeres ließ ſich überreden. I. 4. 13.

πέποιθα ich vertraue.

πείθομαι fut. *πείσομαι* iſt nicht mit *πάσχω* fut. *πείσομαι* zu verwechſeln.

156 *πέσσω*. fut. *πέψω*. aor. *ἔπεψα*. pf. pass. *πέπεμμαι*. aor. *ἐπέφθην*. kochen.

157 *πέτομαι*. fut. (*πετήσομαι*) gew. *πτήσομαι*. aor. *ἐπτόμην*, *πτέσθαι*, *πτόμενος*, ſelten *ἐπτάμην*. fliegen, dann von jeder ſchnellen Bewegung.

πέτου eile, *πετόμενόν τινα διώκεις* du verfolgſt einen Eilenden.

158 *πίμπλημι*. im praes. u. imp. nach *ἵστημι*. fut. *πλήσω*. aor. *ἔπλησα*. pf. *πέπληκα*. pf. pass. *πέπλησμαι*. aor. *ἐπλήσθην*. fut. *πλησθήσομαι*. füllen, ſättigen, mit etwas *τινός*.

διφθέρας ἐπίμπλασαν χόρτου κούφου ſie füllten Schläuche mit Heu. I. 5. 10. *τῶν ἱππέων ὁ λόφος ἐνεπλήσθη* der Hügel füllte ſich mit den Reitern. I. 10. 12.

Digitized by Google

ἐμπίπλημι stößt im Präſ. das μ aus, nimmt es aber im impf. wieder an, ἐνεπίμπλην. Das Compoſitum mit σύν exiſtirt nicht.
med. ſich füllen. πλησμονή Anfüllung, Ueberſättigung.

159 πίμπρημι geht im praes. u. imp. nach ἵστημι. fut. πρήσω. aor. ἔπρησα. pf. πέπρηκα. pf. pass. πέπρησμαι. aor. ἐπρήσθην. fut. πρησθήσομαι u. πεπρήσομαι. trans. verbrennen.

ἐμπίπρημι ſtößt das μ im praes. aus, nimmt es aber im impf. wieder an, ἐνεπίμπρην. Das Compoſitum mit σύν exiſtirt nicht.

160 πλέω. fut. πλεύσομαι u. πλευσοῦμαι. aor. ἔπλευσα. pf. πέπλευκα. pf. pass. πέπλευσμαι. aor. ἐπλεύσθην. ſchiffen.

ὁ πλοῦς die Schifffahrt, πεπλευσμένος die zurückgelegte Fahrt.

161 πλήσσω. fut. πλήξω. aor. ἔπληξα. pf. πέπληγα. pass. pf. πέπλημμαι. aor. ἐπλήγην. ſchlagen im Nahekampfe. Im Act. dafür attiſch πατάσσω, πατάξω, ἐπάταξα, πεπάταχα oder παίω.

Die Compoſita ἐκπλήσσω u. καταπλήσσω bilden das Act. — ἐκπλήσσω τινί jemanden tadeln. ἐκπλήσσω, καταπλήσσω in Schrecken, Erſtaunen verſetzen, bilden im Aor. Pass. ἐξεπλάγην u. κατεπλάγην ich erſchrak, erſtaunte über τινί, vor τί.

ἐξεπλάγη βασιλεὺς τῇ ἐφόδῳ τοῦ στρατεύματος der König erſchrak über den Anmarſch des Heeres. II. 2. 18. οἱ Ἕλληνες ἔθεον ἐπὶ τὰ ὅπλα ἐκπεπληγμένοι die H. liefen beſtürzt zu den Waffen. II. 5. 34.

ἡ πληγή der Schlag, ἡ ἔκπληξις der Schrecken, ἡ κατάπληξις die Niedergeſchlagenheit.

162 πνέω. fut. πνεύσομαι u. πνευσοῦμαι. aor. ἔπνευσα. pf. πέπνευκα. pass. pf. πέπνευσμαι. aor. ἐπνεύσθην. wehen, hauchen, blaſen.

πῦρ πνεῖν Feuer ſchnauben. τὸ πνεῦμα der Athem, Hauch, Wind.

163 ἐπριάμην. c. πρίωμαι. opt. πριαίμην. imp. πρίασο u. πρίω. inf. πρίασθαι. part. πριάμενος. kaufen. Die fehlenden Tempora werden durch ὠνέομαι ergänzt. Der Preis ſteht im gen. πολλοῦ theuer, ὀλίγου u. μικροῦ wohlfeil.

πρίασθαι οὐκ ἦν εἰ μὴ ἐν τῇ Ἀυδίᾳ ἀγορᾷ ἐν τῷ Κύρου βαρβαρικῷ τὴν καπίθην ἀλεύρων ἢ ἀλφίτων τεττάρων σίγλων es gab nichts zu kaufen außer auf dem L. Markte im Barbarenheere des K. nämlich die Kapithe Weizen- und Gerſtenmehl für vier Sekel. I. 5. 6.

164 ῥέω. fut. ῥυήσομαι. aor. ἐρρύην. pf. ἐρρύηκα. fließen.

τὸ ῥεῦμα, ἡ ῥοή der Fluß, ὁ ῥύαξ, κος der Feuer-, Lava-ſtrom. — ἀπορρέω abfließen, ἡ ἀπόρροια, ἀπορροή der Abfluß. Man beachte die Verdoppelung des ρ nach kurzen Vokalen.

165 σκοπέω. u. med. σκοπέομαι. impf. ἐσκόπουν u. ἐσκοπούμην. fut. σκέψομαι. aor. ἐσκεψάμην. pf. ἔσκεμμαι. a. v. σκεπτέος. betrachten, beſchauen; für jemandes Wohl ſorgen: τά τινος oder ὅπως c. ind. fut.

σκόπει μή nimm dich in Acht. — ἡ σκέψις, τὸ σκέμμα Betrachtung, Ueberlegung, ὁ σκοπός das Ziel, ὁ κατάσκοπος der Kundſchafter.

Digitized by Google

166 σπάω fut. σπάσω. aor. ἔσπασα. pf. ἔσπακα. pass. pf. ἔσπασμαι. aor. ἐσπάσθην. ziehen, herausziehen, zucken.

τὸ σπάσμα Zuckung, Krampf.

167 σπένδω. fut. σπείσω. aor. ἔσπεισα. pf. ἔσπεικα. pass. pf. ἔσπεισμαι. aor. ἐσπείσθην. med. f. σπείσομαι. aor. ἐσπεισάμην. act. ausgießen, ſpenden, ein Trankopfer darbringen. med. σπείσασθαί τινί τι oder πρός τινά τι mit jem. einen Vertrag ſchließen z. B. τὴν εἰρήνην über den Frieden. —

ἡ σπονδή das Trankopfer, αἱ σπονδαί der Waffenſtillſtand, Vertrag.

168 στερίσκω u. στερέω. impf. ἐστέρισκον u. ἐστέρουν. fut. στερήσω. aor. ἐστέρησα. pf. ἐστέρηκα. pass. στερίσκομαι u. στερέομαι. fut. στερήσομαι. aor. ἐστερήθην. pf. ἐστέρημαι = στέρομαι. Statt des Simplex iſt gewöhnlicher ἀποστερεῖν. berauben, τινά τι u. τινά τινος.

οὐδὲ τούτων στερήσονται nicht einmal dieſer werden ſie beraubt werden. I. 4. 8. τοὺς Τραπεζουντίους ἀπεστερήκαμεν τὸν πεντηκόντορον wir haben die T. des Fünfzigruderers beraubt. VI. 4. 23.

στέρομαι hat die Bedeutung des Perf. ich bin beraubt, entbehre, τινός.

ἡ στέρησις die Beraubung.

169 σώζω. fut. σώσω. aor. ἔσωσα. pf. σέσωκα. pass. pf. σέσωμαι u. σέσωσμαι, σαι, σται. aor. ἐσώθην. retten, erhalten. pass. ger. werden, ſich retten.

σῶς, σῶν heil, geſund, ὁ σωτήρ, ῆρος der Retter, ἡ σωτηρία Rettung.

170 τελέω. fut. τελῶ. aor. ἐτέλεσα. pf. τετέλεκα. pass. pf. τετέλεσμαι. aor. ἐτελέσθην. vollenden, Tribut entrichten, einweihen.

τὸ τέλος das Ende, τὰ τέλη der Zoll, die heilige Weihe, οἱ ἐν τέλει die Obrigkeit.

διατελεῖν = διαγίγνεσθαι = διαμένειν dauern, wird gern mit dem nom. part. verbunden und dann durch „immer, fortwährend" überſetzt: διετέλουν χρώμενοι τοῖς τῶν πολεμίων τοξεύμασι ſie gebrauchten fortwährend die Geſchoſſe der Feinde. III. 4. 17.

171 τεταίνω oder τιτράω. fut. τρήσω. aor. ἔτρησα u. ἐτέτρηκα. pass. pf. τέτρημαι. aor. ἐτρήθην. a. v. τρητός. durchbohren mit dem Bohrer, durchlöchern.

172 aor. ἔτλην, τλῶ, τλαίην, τλῆθι, τλῆναι, τλάς. fut. τλήσομαι. pf. τέτληκα, τέτλατον, τέτλαμεν, τετλᾶσι. Als Praes. dient ἀνέχομαι u. ὑπομένω. ertragen, dulden, aushalten, wagen. In Proſa ſelten. — ἔτλη εἰς χεῖρας ἐλθεῖν er wagte ſich ins Handgemenge einzulaſſen. Xen. Cyr. III. 1. 4.

τάλας, αινα, αν unglückſelig.

173 τρύχω. fut. τρυχώσω u. τρύξω. aor. ἐτρύχωσα. pf. fehlt. pass. pf. τετρύχωμαι, kommt beſonders im part. τετρυχωμένος vor. aufreiben durch Kummer λύπῃ, durch Hunger λιμῷ, durch Krieg πολέμῳ.

Digitized by Google

174 τρώγω. fut. τρώξομαι. aor. ἔτραγον. pf. fehlt. pass. pf. τέτρωγμαι. a. v. τρωκτός. nagen, rohe Speiſen eſſen.

175 φαίνω. fut. φανῶ. aor. ἔφηνα. pf. I. πέφαγκα. pf. II. πέφηνα. pass. pf. πέφασμαι. aor. I. ἐφάνθην. aor. II. ἐφάνην. fut. φανήσομαι. (med. φανοῦμαι. aor. ἐφηνάμην) act. außer πέφηνα zeigen, ans Licht bringen, an den Tag legen, beweiſen, anklagen. —

Das Paſſ. hat 1) paſſive Bedeutung: gezeigt werden mit dem fut. φανήσομαι u. aor. ἐφάνθην ich wurde gezeigt, 2) intrans. in den Formen φανήσομαι, ἐφάνην, ſowie in (φανοῦμαι), πέφηνα ſichtbar werden, zu ſein ſcheinen, erſcheinen, es zeigt ſich, daß.

περὶ σωτηρίας ἡμῶν λεγόντων οἰωνὸς τοῦ Διὸς τοῦ σωτῆρος ἐφάνη während wir über die Rettung ſprachen, erſchien ein Schickſalszeichen von Zeus dem Retter. III. 2. 9. —

In der Bedeutung ſcheinen videri, um ein ſubjectives Urtheil auszudrücken, wird es mit dem Inf. verbunden: ἄριστος εἶναι φαίνεται er ſcheint der Beſte zu ſein, aber in der Bedeutung erſcheinen, ſich als den und den erweiſen, wird es mit dem Part. verbunden.

ἂν εὖ συμβουλεύσας φανῶ, πολλοὶ ἔσονται οἱ ἐπαινοῦντές με wenn es ſich herausſtellt, daß ich wohl gerathen habe, werden derer, die mich loben, viele ſein. V. 6. 3. — ἡμέρα ὑπέφαινε der Tag graute. — τὸ φῶς, φωτός das Licht, ἡ φάσις die Anzeige, τὸ φάσμα die Erſcheinung.

176 φεύγω. fut. φεύξομαι u. φευξοῦμαι. aor. ἔφυγον. pf. πέφευγα. a. v. φευκτός, τέος. fliehen. τινά vor jem. entfliehen, landesflüchtig werden, verbannt werden ἐκ τῆς πατρίδος u. τὴν πατρίδα, ὑπὸ τοῦ δήμου von dem Volke.

πολλοὶ διέφυγον πελτασταὶ ὄντες ὁπλίτας ἐξ αὐτῶν τῶν χειρῶν Viele, da ſie Peltaſten waren, entflohen den Hopliten ſelbſt aus den Händen. VI. 1. 4. — δίκην φεύγειν angeklagt werden. Die Schuld ſteht im gen. τοῦ φόνου des Mordes. ἡ φυγή die Flucht, Verbannung. ὁ φυγάς, άδος der Verbannte.

177 ῥίσσω. fut. ῥίξω. aor. ἔῤῥιξα. pf. ἔῤῥῖκα. emporſtarren, ſchaudern (vor Froſt, Schreck), vor jem. τινά.

ἡ ῥῖξ, κός die rauhe Oberfläche der Haut, Waſſerfläche.

178 φύρω. fut. φυράσω. aor. ἐφύρασα. pass. pf. πεφύραμαι u. πέφυρμαι. aor. ἐφυράθην u. ἐφύρθην. kneten, vermengen, in Unordnung bringen.

Pass. vermengt werden mit etwas τινί (z. B. γῇ ὑγρῷ φυραθεῖσα mit Waſſer vermengte Erde), in Unordnung gerathen.

179 φύω. fut. φύσω. aor. ἔφυσα. med. φύομαι. fut. φύσομαι. aor. ἔφῡν, φύω, (φύην unattiſch) φῦναι, φύς. pf. πέφῡκα. Act. mit Ausnahme von ἔφυν u. πέφυκα hervorbringen, entſtehen laſſen, erzeugen. Med. nebſt aor. ἔφυν werden, entſtehen, wachſen. — πέφυκα es iſt der Natur gemäß, daß ich; daher pflegen, wird ſowohl

Digitized by Google

persönlich construirt mit folgendem Infinitiv, als auch wiewohl seltener unpersönlich mit acc. c. inf.

Persönl. Construction: *πεφύκασιν οἱ ἄνθρωποι ὑπὸ λιμοῦ καὶ δίψης κρατεῖσθαι* die Menschen pflegen von Hunger und Durst bewältigt zu werden. — unpersönl. Construction: *τὰς κρήνας καὶ τὰ ῥρέατα ἐπιλείπειν πέφυκεν, ἐάν τις ἀπ' αὐτῶν ἀθρόα πολλὰ λαμβάνῃ* Quellen und Brunnen pflegen zu versiechen, wenn man von ihnen ununterbrochen Viel nimmt. — *ἡ φύσις* die Natur, *τὸ φυτόν* die Pflanze.

180 *χάσκω.* fut. *χανοῦμαι.* aor. *ἔχανον.* pf. *κέχηνα.* gähnen, klaffen. *κέχηνα* habe den Mund offen; *οἱ κεχηνότες* die Maulaffen.

τὸ χάσμα der Spalt, Erdschlund, Kluft.

181 *χέω.* fut. *χέω* u. *χέομαι.* aor. *ἔχεα, χέω, χέον, χεάτω, χέαι.* pf. *κέχῦκα.* pass. pf. *κέχυμαι.* aor. *ἐχύθην.* fut. *χυθήσομαι.* a. v. *χυτός.* gießen, ausgießen.

Das Verbum stößt im fut. *χέω* und *χέομαι* und im aor. *ἔχεα* das Sigma aus, dagegen *χέζω*, fut. *χεσοῦμαι* u. *χέσω*, aor. *ἔχεσα* u. *ἔχεσον*, perf. *κέχοδα*, pass. perf. *κέχεσμαι* seine Nothdurft verrichten. — *τὸ χεῦμα* die Gußarbeit von geschmolzenem Metall.

182 *χράω, χρῇς* etc. fut. *χρήσω.* aor. *ἔχρησα.* pass. pf. *κέχρησμαι.* aor. *ἐχρήσθην.* med. fut. *χρήσομαι.* Act. weissagen. med. *τινί* ein Orakel um Rath fragen. — *ὁ χρησμός* der Orakelspruch. *χράομαι, χρῇ, χρῆται.* inf. *χρῆσθαι.* fut. *χρήσομαι.* aor. *ἐχρησάμην.* pf. *κέχρημαι* a. v. *χρηστός, έον.* gebrauchen, etwas *τινί.* *χρῆσθαί τινι* (*ὡς*) *φίλῳ*, (*ὡς*) *πολεμίῳ* jem. als Freund, als Feind behandeln, zum F. haben.

τοῖς ἀλήθειαν ἀσκοῦσιν ὡς ἀνάνδροις ἐπειρᾶτο χρῆσθαι die Wahrheit übten, versuchte er wie Feiglinge zu behandeln. II. 6. 25. — (*αὐτοῖς*) *σφόδρα πειθομένοις ἐχρῆτο* er hatte an ihnen sehr gehorsame Leute. II. 6. 13. — Zu etwas *πρός, ἐπί, εἴς τι* z. B. *τοῖς πλοίοις ἐχρήσαντο εἰς παραγωγήν* die Fahrzeuge benutzten sie zur Küstenfahrt. V. 1. 16. — *τί βούλεται ἡμῖν χρῆσθαι* was will er mit uns machen. I. 3. 18. — *τὸ χρῆμα* die Sache, *τὰ χρήματα* Hab und Gut, Schätze, Geld, *χρηστός* brauchbar, wacker.

χρή. c. *χρῇ.* opt. *χρείη.* inf. *χρῆναι.* part. *χρεών.* impf. *ἐχρῆν* oder *χρῆν.* fut. *χρήσει.* es ist nöthig, mit dem acc. c. inf. oder inf. Die von *χρή* abgeleiteten Formen gelten für Zusammensetzungen mit den entsprechenden Formen von *εἰμί.*

χρὴ ποιεῖν, ἃ ὁ θεὸς ἐκέλευσε es ist nöthig zu thun, was der Gott befahl. III. 1. 7.

χρεών ἐστι, εἴη, ἔστω gleich *χρή* in Bedeutung und Construction, es ist nöthig. *ἐστί* wird bei *χρεών* gern weggelassen. *τὸ χρεών* das Verhängniß. impf. *ἐχρῆν* oder *χρῆν*, es hätte müssen, wird ohne *ἄν* construirt.

ἀπόχρη, 3. pers. plur. *ἀποχρῶσιν*, inf. *ἀποχρῆν*, part. *ἀποχρῶν. ῶσα, ῶν*, impf. *ἀπέχρη*, fut. *ἀποχρήσει, ἀποχρήσουσι*, aor. *ἀπέχρησε.* es reicht hin, ist genug. adv. *ἀποχρώντως* hinreichend. — *ἀποχρῆσθαί τινι* etwas mißbrauchen.

Digitized by Google

κίχρημι nach ἵστημι. fut. χρήσω. aor. ἔχρησα. pf. κέχρηκα. leihen, verleihen. ὁ χρήστης der Gläubiger, Wucherer.

Statt med. κίχραμαι, was erst bei Späteren vorkommt, gebraucht der Attiker δανείζομαι, med. ich nehme auf Borg.

183 ὠνέομαι. cf. lat. venum. impf. ἐωνούμην. fut. ὠνήσομαι. aor. ἐπριάμην. pf. ἐώνημαι. pass. aor. ἐωνήθην. adj. verb. ὠνητός, τέος. kaufen. Das Perf. hat act. und pass. Bedeutung: habe und bin gekauft. ἐωνήθην, wurde gekauft. Der Preis steht im Genitiv. Augm. syll. cf. 24 ὠθέω.

ὠνεῖσθαί τινα bestechen. τὰ ὤνια die Waare.

XI.

Composita von τίθημι, ἵημι, δίδωμι, ἵστημι, εἰμί, εἶμι, φημί, κεῖμαι und οἶδα.

ἀνατίθημι als Weihgeschenk aufstellen; aufbürden; ἀντιτίθ. entgegensetzen; ἀποτίθ. aufsparen; διατίθ. vertheilen, c. adv. in einen Zustand versetzen, med. testamentarisch anordnen; εἰςτίθ. hineinlegen, med. für sich; ἐκτίθ. zur Schau stellen; ἐντίθ. τινί oder εἴς τι hineinlegen, einflößen z. B. φόβον τινί Furcht, med. für sich hineinlegen, ein Schiff befrachten; ἐπιτίθ. τινί τι daraufsetzen, ζημίαν Strafe auferlegen, med. τινί feindlich angreifen; κατατίθ. niederlegen, Geld erlegen, med. für sich niederlegen zum Aufbewahren, χάριν τινί oder πρός τινα Dank verdienen; μετατίθ. umstellen, med. für sich umst., seine Meinung ändern; παρατίθ. Speisen vorsetzen, etwas vorlegen; παρακατατίθ. anvertrauen; περιτίθημι aufsetzen z. B. στέφανον Kranz, δακτύλιον Fingerring anstecken, med. sich; προτίθ. als Belohnung aussetzen, als Ziel vorstecken, τινός voranstellen; προστίθ. τινί hinzusetzen, med. beistimmen; συντίθ. zusammenstellen, (Schriftwerke) abfassen, med. τινί τι mit jem. etwas verabreden; ὑποτίθ. darunterstellen, zu Grunde legen. Subst. τὸ ἀνάθημα Denkmal, ἡ ἀντίθεσις Gegensatz, διάθεσις Gemüthszustand, ἐπίθεσις Angriff, μετάθεσις Umstellung, παρακαταθήκη das Anvertraute, πρόσθεσις das Hinzufügen, συνθήκη Vertrag, ὑπόθεσις Hypothese, Annahme.

ἀνίημι heraufsenden, aufsprossen lassen, loslassen; ἀφί. wegschicken, freilassen, med. τινός ablassen von etwas; διΐ. durchlassen; εἰςίεμαι med. zu sich einlassen; ἐξίημι herauslassen; ἐφί. gestatten, med. τινός begehren; καθί. herunterlassen, δόρατα zum Angriff senken; μεθί. loslassen, med. τινός nachlassen in etw.; παρί. vorbeilassen, vernachlässigen, erlauben; προΐ. vorherschicken, med. überlassen, preisgeben, verrathen; προσί. hinzuschicken, med. zu sich lassen, zulassen; συνί. verstehn; ὑφίεμαι med. τινός in etw. nachlassen. Subst. ἡ ἄνεσις das Loslassen; ἄφεσις Entlassen, Erlassung; ἔφεσις Appellation; σύνεσις Einsicht;

ἀναδίδωμι Früchte hervorwachsen lassen; ἀντιδίδ. als Gegengeschenk geben, Vermögenstausch anbieten; ἀποδίδ. weggeben, abliefern, med. τινός für etwas verkaufen; διαδίδ. von Hand zu Hand geben; ἐκδίδ. herausgeben, eine Tochter verheiraten; ἐνδίδ. überreichen, einen Gedanken eingeben z. B. πρόφασιν einen Vorwand, nachgeben; ἐπιδίδ. als Mitgift, als freiwillige Steuer geben, intr. zunehmen, wachsen; μεταδίδ. τινί τινος jem. an etw. theilnehmen lassen, mittheilen; παραδίδ. übergeben; προδίδ. verrathen; προσδίδ. hinzugeben. Subst. ἡ ἀντίδοσις Anbieten des Vermögenstausches,

Digitized by Google

ἀπόδοσις Wiedergeben; διάδοσις Spende an's Volk; ἔκδοσις Verheiratung, ἐπίδοσις freiwillige Abgabe, Zunahme; μετάδοσις Mittheilung, παράδοσις das Uebergeben; προδοσία Verrath, προδότης Verräther.

ἀνίστημι aufstellen, τρόπαιον Siegeszeichen, wieder errichten, in intr. Formen: auftreten, aufstehn, ἀνάστατος aus seinem Wohnsitz verjagt, entvölkert, zerstört; ἀνθίστασθαι widerstehn; ἀντικαθίστημι feindlich gegenüberstellen, intr. F. feindl. gegenüberstehn; ἀφιστ. τινά τινος abtrünnig machen, intr. F. abfallen τινός; διΐστ. auseinanderstellen, intr. F. sich trennen; ἐξιστ. herausstellen, intr. F. wegtreten τῆς ὁδοῦ aus dem Wege, ἀρχῆς, δυνάμεως, φιλίας Herrschaft, Macht, Freundschaft aufgeben; ἐνίστ. εἴς τι darein=, daraufstellen, intr. F. daraufstreten, sich widersetzen; ἐφιστ. τινί τι darauf=, darübersetzen, =stellen, νοῦν τινι den Sinn auf etwas richten, intr. F. vorstehn τινί; cf. ἐπίσταμαι; καθίστ. hinstellen, einsetzen βασιλέα, versetzen εἰς φόβον, εἰς κίνδυνον in Furcht, Gefahr, machen zu etw. ἐντιμότερόν τινα zu einem Geehrteren, intr. F. hinkommen, ein Amt antreten, βασιλεύς oder εἰς τὴν βασιλείαν κατέστη, in einen Zustand versetzt sein εἰς ἀπορίαν in Rathlosigkeit; μεθίστ. ändern, intr. F. sich ändern; παρίστ. danebenstellen, darlegen, intr. F. neben sich stellen, παρίσταταί μοι es fällt mir ein; περιΐστ. herumstellen τινί um jem., intr. F. τινά umzingeln, in eine schlechtere Lage gerathen, sich zum Schlechteren ändern; προεξαναστῆναι vorher auftreten; προΐστ. τινός an die Spitze stellen, intr. F. vorstehn τινός; συνίστ. τινί zusammenbringen, einen Fremden jem. vorstellen, ordnen, intr. F. sich zusammenrotten, zusammengesetzt sein; ὑφίστασθαι sich anheischig machen, versprechen, κινδύνους sich Gefahren unterziehn. Subst. ἡ ἀνάστασις Errichtung z. B. τειχῶν, Aufbruch; ἀντιστάσις Gegenpartei; ἀπόστασις Abstand, Zwischenraum, Abfall; διάστασις Entfernung, Zwietracht; κατάστασις Einsetzung; μετάστασις Umziehn (vom Orte), Veränderung; ὁ παραστάτης der Nebenmann; ἐπιστάτης, προστάτης Vorsteher; ἡ σύστασις das Anordnen, die Zusammenrottung, der Zustand.

ἄπειμί τινος von etw. entfernt sein, abwesend sein; ἔξεστι es ist erlaubt, steht frei; ἐξόν da —, obgleich es erlaubt ist; ἔνειμι darin sein; ἔπειμί τινι oder ἐπί τινι daran —, darauf sein; μέτεστί μοί τινος ich habe Antheil an etwas; πάρειμι dabei —, gegenwärtig sein, τὰ παρόντα die gegenwärtige Lage; πάρεστί μοι es steht in meiner Gewalt; παρόν da —, obgleich es möglich ist; περίειμι herum sein, τινός überlegen sein; πρόσειμί τινι dabei sein; σύνειμί τινι mit jemand zusammensein; ὕπειμι darunter sein.

ἄνειμι hinaufgehn; ἄπειμι fortgehn; δίειμι hindurchgehn; εἴσειμι hineingehn, εἰς τοὺς δικαστάς vor Gericht erscheinen, δίκην εἰσιέναι κατά τινος jemand verklagen, τινά in den Sinn kommen; ἔξειμι herausgehn; ἔπειμί τινι losgehn auf jem., in den Sinn kommen, bevorstehn; ἐπείσειμι noch dazu hineingehn; κάτειμι hinunter kommen, (vom Sturm) herabfahren, (von Verbannten) heimkehren; μέτειμί τι nach etwas gehn es zu holen, einer Sache nachgehn z. B. τέχνην eine Kunst betreiben; πάρειμί τι an etwas vorübergehn, εἴς τι hinzugehn; περίειμι umhergehn; πρόειμι vorausgehn, (von der Zeit) vorrücken; πρόσειμί τινι oder πρός τι hinzugehn; σύνειμι zusammenkommen.

ἀντίφημι widersprechen; ἀπόφημι läugnen, ἀπόφασις Verneinung; σύμφημι bejahen.

ἀνάκειμαι als Weihgeschenk aufgestellt sein; ἀπόκειμαι aufbewahrt sein; διάκειμαι in einem Zustande sein oder in einen Zust. versetzt sein von jem. ὑπό τινος; mit Adv. in einem Verhältniß zu jem. stehn τινί oder πρός τινα z. B. φιλικῶς διακεῖσθαί τινι jemandes Freund sein; ἔγκειμαι darinnen liegen, τινί jemand mit Bitten anliegen; εἴσκειμαι darin liegen; ἐπίκειμαί τινι feindlich angreifen; κατάκειμαι zu Tische liegen; παράκειμαι

Digitized by Google

sättigen 76. 158
sagen 86. 141
scheinen 22. 175
scherzen 152
scheuen 99
schiffen 160
schlafen 8. 29
schlagen 19. 153. 161
schließen 136
schnell 17
schreien 138
schreiten 32
schütten 84
schuldig sich m. 151
schuldig sein 18
schwimmen 148
schwören 69
sehen 90
sitzen 121
sorgen 11
spinnen 147
springen 103
sprossen 28
stärken 79
sterben 54
stoßen 34
sühnen 55
thun 117
tödten 140
tönen 134
tragen 96. 107
treffen 47
treiben 34
trinken 92
trunken m. 56
überreden 155
unbemerkt 44
ungern 2
verbinden 65
verborgen s. 44
verbrauchen 49
verbrennen 130. 159.
verfehlen 26
vergessen 44
verhaßt sich m. 30
verkaufen 61
vermehren 27
vermischen 66
vernichten 68
versprechen 89
verstehen 125
verstümmeln 137
vertheidigen 1
verwunden 62
vollenden 170
vollstopfen 110
waschen 143. 149
wecken 120
wehen 162
weiden 3. 14
weinen 135
weissagen 182
werfen 23. 105
wollen 4. 5
zeigen 64. 175
zerbrechen 63. 72
zerschneiden 38
ziehn 124
zufällig 47
zuvorkommen 40
zwingen 108.

Halle, Buchdruckerei des Waisenhauses.

Digitized by Google

Digitized by Google

Halle, Buchdruckerei des Waisenhauses.

Digitized by Google

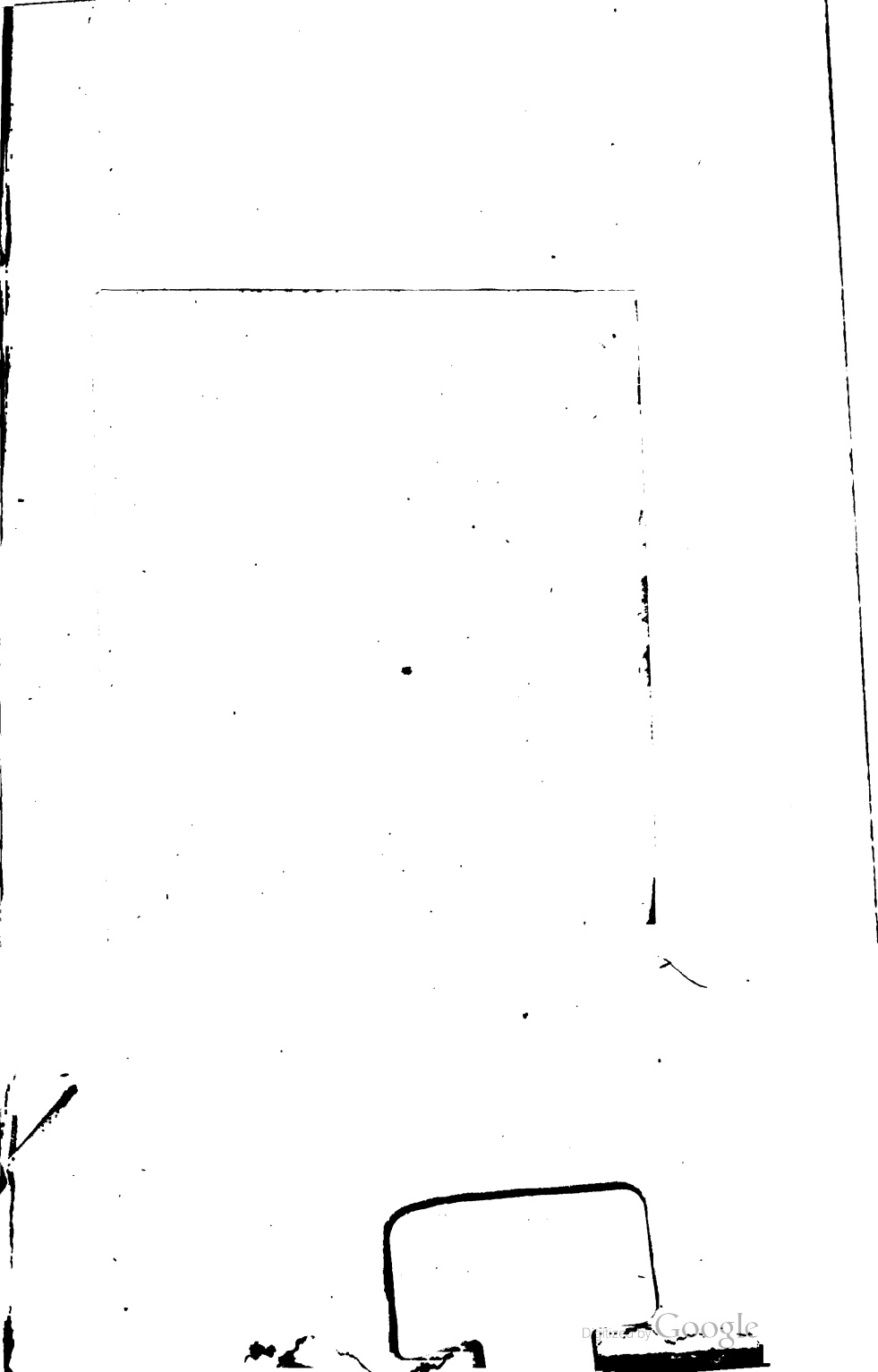
Digitized by Google

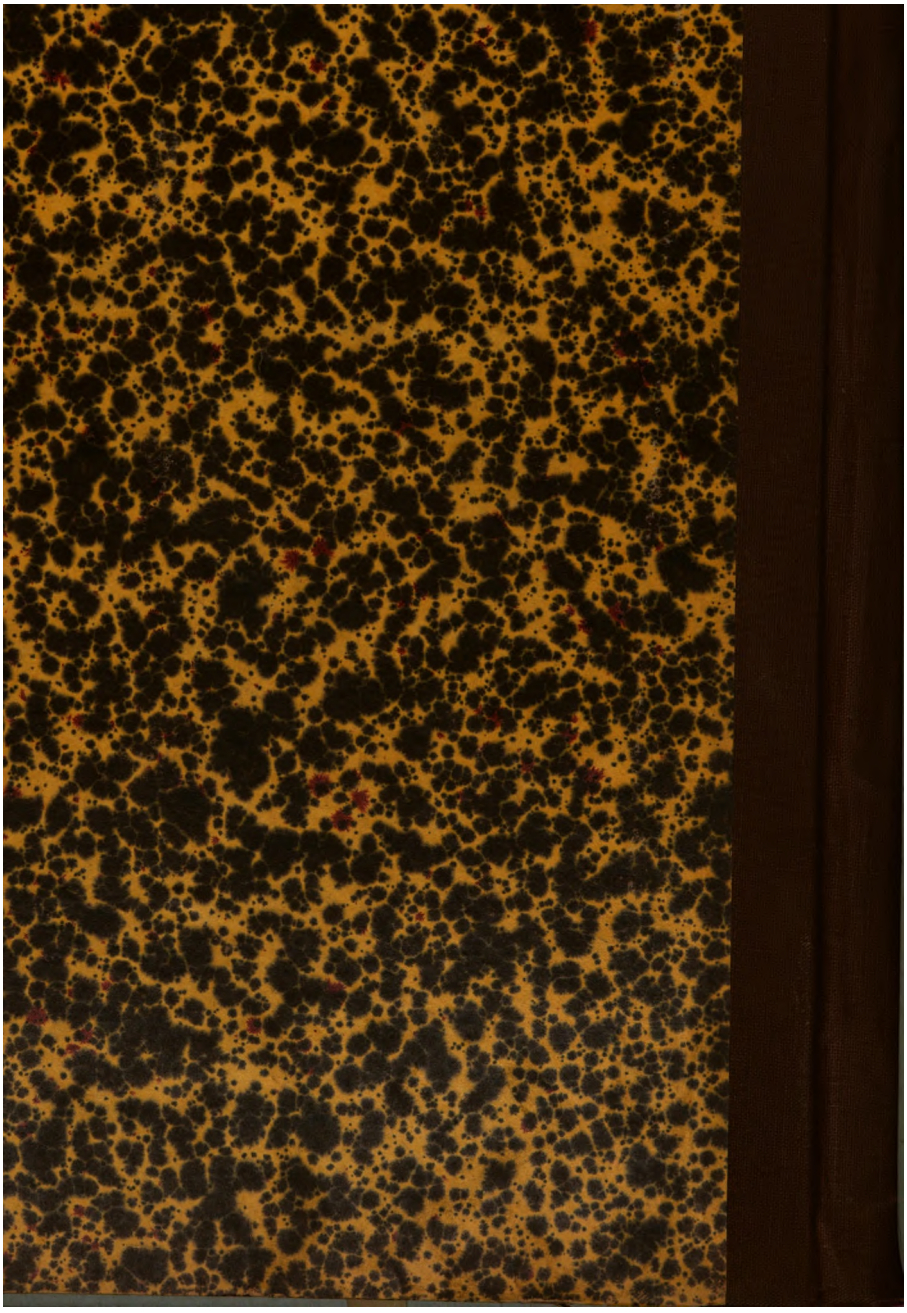

Digitized by Google